

PT Medco Energi Internasional Tbk
The Energy 53rd Fl., SCBD Area Lot 11 A
Jl. Jend. Sudirman, Jakarta 12190
Indonesia

Tel +62-21 2995.3000
Fax +62-21 2995.3001
www.medcoenergi.com



MEDCOENERGI

Jakarta, 21 November 2016
No: 066/CS/MEDC/XI/2016

Kepada Yth.
Otoritas Jasa Keuangan
Gedung Soemitro Djojohadikusumo
Jl. Lapangan Banteng Timur No. 2-4
Jakarta 10710

Up. Kepala Eksekutif Pengawas Pasar Modal

**Perihal: Surat Pengantar dokumen Keterbukaan Informasi terkait Transaksi Material
PT Medco Energi Internasional Tbk**

Dengan hormat,

Bersama surat ini kami sampaikan Keterbukaan Informasi Transaksi Material PT Medco Energi Internasional Tbk beserta dokumen-dokumen pendukungnya sebagaimana dipersyaratkan dalam Peraturan No. IX.E.2, Lampiran Keputusan Ketua Bapepam dan LK Nomor Kep-614/BL/2011 tanggal 28 November 2011 tentang Transaksi Material dan Perubahan Kegiatan Usaha Utama.

Demikian kami sampaikan, atas perhatiannya diucapkan terima kasih.

Hormat kami,
PT Medco Energi Internasional Tbk

Fakhri Nilamsari
Sekretaris Perusahaan

**KETERBUKAAN INFORMASI KEPADA PEMEGANG SAHAM
SEHUBUNGAN DENGAN TRANSAKSI MATERIAL**

PT MEDCO ENERGI INTERNASIONAL Tbk

(“PERSEROAN”)

Keterbukaan Informasi kepada pemegang saham ini dibuat dan ditujukan dalam rangka memenuhi: (i) Peraturan No. IX.E.2 tentang Transaksi Material dan Perubahan Kegiatan Usaha Utama, Lampiran Keputusan Ketua Badan Pengawas Pasar Modal dan Lembaga Keuangan No. Kep-614/BL/2011 tanggal 28 November 2011 dan (ii) Peraturan Otoritas Jasa Keuangan No. 31/POJK.04/2015 tanggal 16 Desember 2015 tentang Keterbukaan Informasi Atau Fakta Material Oleh Emiten Atau Perusahaan Publik.



PT MEDCO ENERGI INTERNASIONAL Tbk (“PERSEROAN”)

Kegiatan Usaha Utama:

Eksplorasi, penambangan dan produksi minyak, gas bumi dan energi lainnya
Berkedudukan di Jakarta Selatan, Indonesia.

Kantor Pusat:

Gedung The Energy Lantai 53 – 55 SCBD Lot 11 A
Jalan Jenderal Sudirman
Jakarta 12920 – Indonesia
Telepon : +62-21 29953000
Faksimili: +62-21 29953001
Email: corporate.secretary@medcoenergi.com
Website: www.medcoenergi.com

Jika Anda mengalami kesulitan untuk memahami informasi sebagaimana tercantum dalam Keterbukaan Informasi ini, sebaiknya Anda berkonsultasi dengan perantara pedagang efek, manajer investasi, penasihat hukum, akuntan publik atau penasihat profesional lainnya.

Direksi dan Dewan Komisaris Perseroan, baik secara sendiri-sendiri maupun bersama-sama, bertanggung jawab sepenuhnya atas kelengkapan dan kebenaran seluruh informasi atau fakta material yang dimuat dalam Keterbukaan Informasi dan menegaskan bahwa informasi yang dikemukakan dalam Keterbukaan Informasi adalah benar dan tidak ada fakta material yang tidak dikemukakan yang dapat menyebabkan informasi material dalam Keterbukaan Informasi menjadi tidak benar dan/atau menyesatkan.

Jakarta, 21 November 2016
Direksi Perseroan

DAFTAR ISI

	HALAMAN
TANGGAL-TANGGAL PENTING DAN PRAKIRAAN JADWAL WAKTU	3
DEFINISI	4 – 6
BAB I UMUM	7
BAB II INFORMASI TENTANG PEMBELIAN SAHAM CONOCOPHILLIPS INDONESIA INC. LTD DAN CONOCOPHILLIPS SINGAPORE OPERATIONS PTE. LTD	11
BAB III RINGKASAN LAPORAN PENILAI	40
BAB IV PERNYATAAN DIREKSI DAN DEWAN KOMISARIS	47
BAB V INFORMASI TAMBAHAN	47

TANGGAL-TANGGAL PENTING DAN PRAKIRAAN JADWAL WAKTU

1. Pengumuman Keterbukaan Informasi melalui surat kabar dan Penyampaian Dokumen Keterbukaan Informasi kepada Otoritas Jasa Keuangan sehubungan dengan Peraturan No. IX.E.2. 21 November 2016
2. Penyampaian bukti pengumuman Keterbukaan Informasi kepada Otoritas Jasa Keuangan sehubungan dengan Peraturan No. IX.E.2 23 November 2016

DEFINISI

DEFINISI, ISTILAH DAN SINGKATAN

“BAE”	:	Biro Administrasi Efek Perseroan, yaitu PT Sinartama Gunita.
“BEI”	:	PT Bursa Efek Indonesia, berkedudukan di Jakarta.
“CC”	:	ConocoPhillips Company, suatu perusahaan yang didirikan berdasarkan hukum Negara Bagian Delaware.
“CIHL”	:	ConocoPhillips Indonesia Holding Ltd., suatu perusahaan yang didirikan berdasarkan hukum British Virgin Islands.
“CIL”	:	ConocoPhillips Indonesia Inc. Ltd., suatu perusahaan yang didirikan berdasarkan hukum Negara Republik Singapura.
“CSOP”	:	ConocoPhillips Singapore Operations Pte. Ltd, suatu perusahaan yang didirikan berdasarkan hukum Negara Republik Singapura.
“Daftar Pemegang Saham”	:	Daftar Pemegang Saham yang dikeluarkan oleh PT Sinartama Gunita sebagai BAE dari Perseroan.
“Dokumen Transaksi”	:	(i) <i>Share Purchase and Sale Agreement</i> tertanggal 18 September 2016 antara ConocoPhillips Company dan Medco Natuna, dan (ii) <i>Share Purchase and Sale Agreement</i> tertanggal 18 September 2016 antara Conocophillips Indonesia Holding Limited dan Medco Natuna.
“Entitas Anak”	:	Perusahaan dimana Perseroan memiliki penyertaan, baik langsung maupun tidak langsung, lebih dari 50% saham perusahaan tersebut dan laporan keuangan perusahaan tersebut dikonsolidasikan ke dalam laporan keuangan Perseroan.
“Hari Bursa”	:	Hari di mana Bursa Efek atau badan hukum yang menggantikannya menyelenggarakan kegiatan bursa efek menurut peraturan perundang-undangan yang berlaku dan ketentuan-ketentuan bursa efek tersebut dan bank dapat melakukan kliring.
“Hari Kalender”	:	Tiap hari dalam 1 (satu) tahun sesuai dengan kalender Gregorius tanpa kecuali, termasuk hari Minggu dan hari libur nasional yang ditetapkan sewaktu-waktu oleh Pemerintah Republik Indonesia dan hari kerja biasa yang karena suatu keadaan tertentu ditetapkan oleh Pemerintah Republik Indonesia sebagai bukan hari kerja biasa.
“Hari Kerja”	:	Hari Senin sampai dengan hari Jumat, kecuali hari libur nasional atau hari libur lain yang ditetapkan oleh Pemerintah Republik Indonesia.
“KAP”	:	Kantor Akuntan Publik adalah suatu bentuk organisasi akuntan publik yang memperoleh izin sesuai dengan peraturan perundang-undangan yang berusaha di bidang pemberian jasa professional dalam praktik akuntan publik.

“KJPP”	Kantor Jasa Penilai Publik adalah suatu bentuk organisasi penilai publik yang memperoleh izin sesuai dengan peraturan perundang-undangan yang berusaha di bidang pemberian jasa professional dalam praktik penilai publik.
“Kemenkumham”	: Kementerian Hukum dan Hak Asasi Manusia Republik Indonesia.
“Keterbukaan Informasi”	: Keterbukaan Informasi Perseroan yang diterbitkan pada tanggal 21 November 2016 sehubungan dengan pembelian seluruh saham CSOP dan CIL.
“KSEI”	: PT Kustodian Sentral Efek Indonesia, berkedudukan di Jakarta yang merupakan Lembaga Penyimpanan dan Penyelesaian sesuai dengan UUPM.
“Masyarakat”	: Perorangan maupun badan hukum, baik warga negara Indonesia maupun warga negara asing dan badan hukum Indonesia maupun badan hukum asing, baik yang bertempat tinggal atau berkedudukan hukum di Indonesia maupun bertempat tinggal atau berkedudukan di luar wilayah hukum Negara Republik Indonesia.
“Medco Natuna”	: Medco Natuna Pte. Ltd, anak perusahaan yang dimiliki 100% oleh Perseroan melalui Medco Strait Services Pte. Ltd dan Medco South China Sea Pte. Ltd.
“Menkumham”	: Menteri Hukum dan Hak Asasi Manusia Republik Indonesia.
“Otoritas Jasa Keuangan” atau “OJK”	: Otoritas Jasa Keuangan yang secara efektif telah mengambil alih fungsi, tugas dan wewenang pengaturan dan pengawasan kegiatan jasa keuangan di 5 sektor pasar modal dari Badan Pengawas Pasar Modal dan Lembaga Keuangan (“ Bapepam-LK ”) sejak tanggal 31 Desember 2012 berdasarkan ketentuan dari Undang-Undang Nomor 21 Tahun 2011 tentang Otoritas Jasa Keuangan.
“Pemegang Saham”	: Pihak-pihak yang memiliki manfaat atas saham Perseroan baik dalam bentuk warkat maupun dalam penitipan kolektif yang disimpan dan diadministrasikan dalam rekening efek pada KSEI, yang tercatat dalam Daftar Pemegang Saham Perseroan yang diadministrasikan oleh BAE.
“Peraturan No. IX.E.2”	: Peraturan No. IX.E.2 tentang Transaksi Material dan Perubahan Kegiatan Usaha Utama, Lampiran Keputusan Ketua Badan Pengawas Pasar Modal dan Lembaga Keuangan No. Kep-614/BL/2011 tanggal 28 November 2011.
“Perseroan”	: PT Medco Energi Internasional Tbk, suatu perseroan terbatas yang didirikan berdasarkan hukum Negara Republik Indonesia, berkedudukan di Jakarta.
“POJK No. 31”	: Peraturan Otoritas Jasa Keuangan No. 31/POJK.04/2015 tanggal 16 Desember 2015 tentang Keterbukaan Informasi Atau Fakta Material Oleh Emiten Atau Perusahaan Publik.
“Transaksi”	: Transaksi (i) pembelian 100% (seratus persen) saham CSOP sebesar USD 1.000.000 dan (ii) pembelian 100% (seratus persen) saham CIL sebesar USD 238.000.000, dimana

jumlah nilai Transaksi tersebut adalah USD 239.000.000.

Transaksi merupakan satu kesatuan transaksi yang tidak dapat dipisahkan satu dengan yang lainnya, yang mana tidak dapat berdiri sendiri secara terpisah.

- “UUPM”** : Undang-Undang No.8 tahun 1995 tanggal 10 November 1995 tentang Pasar Modal, Lembaran Negara Republik Indonesia No.64 Tahun 1995, Tambahan No. 3608, beserta peraturan-peraturan pelaksanaannya.
- “UUPT”** : Undang-Undang No. 40 Tahun 2007 tanggal 16 Agustus 2007 tentang Perseroan Terbatas, Lembaran Negara Republik Indonesia No. 106 Tahun 2007, Tambahan No. 4746.

I. UMUM

Perseroan didirikan dalam rangka Penanaman Modal Dalam Negeri berdasarkan Undang-undang No.6 Tahun 1968 sebagaimana telah diubah dengan Undang-undang No.12 tahun 1970 dan terakhir diubah dengan Undang-undang No.25 Tahun 2007 tentang Penanaman Modal, didirikan dengan Akta Pendirian No.19 tanggal 9 Juni 1980, sebagaimana diubah dengan Akta Perubahan No.29 tanggal 25 Agustus 1980 dan Akta Perubahan No.2 tanggal 2 Maret 1981, yang ketiganya dibuat di hadapan Imas Fatimah, S.H., Notaris di Jakarta, akta-akta mana telah memperoleh pengesahan dari Menteri Kehakiman Republik Indonesia dengan Surat Keputusan No.Y.A.5/192/4, tanggal 7 April 1981 dan telah didaftarkan di Pengadilan Negeri Jakarta berturut-turut di bawah No.1348, No.1349 dan No.1350, tanggal 16 April 1981 serta telah diumumkan dalam BNRI No.102 tanggal 22 Desember 1981, Tambahan No.1020/1981. Anggaran dasar Perseroan telah mengalami perubahan, terakhir berdasarkan Akta Pernyataan Keputusan Rapat No. 95 tanggal 25 November 2015, yang dibuat di hadapan Leolin Jayayanti, S.H., Notaris di Jakarta, yang telah diberitahukan kepada Menkumham sebagaimana ternyata dalam Surat Penerimaan Pemberitahuan Perubahan Anggaran Dasar No. AHU-AH.01.03-0983580 tanggal 27 November 2015 dan telah didaftarkan dalam Daftar Perseroan pada Kemenkumham dibawah No. AHU-3585501.AH.01.11.Tahun 2015 tanggal 27 November 2015 (“**Akta No. 95/2015**”). Berdasarkan Akta No. 95/2015, pemegang saham Perseroan telah menyetujui perubahan seluruh Anggaran Dasar Perseroan untuk disesuaikan dengan peraturan Otoritas Jasa Keuangan yang berlaku.

A. Bidang Usaha Perseroan

Berdasarkan Pasal 3 Anggaran Dasar Perseroan, maksud dan tujuan Perseroan ialah berusaha dalam bidang eksplorasi, penambangan dan produksi, perindustrian, perdagangan umum, peragenan dan/atau perwakilan, dan pemborong (kontraktor).

Untuk mencapai maksud dan tujuan tersebut diatas, Perseroan dapat melaksanakan kegiatan usaha sebagai berikut:

1. Menjalankan usaha jasa penunjang penambangan dan produksi minyak dan gas bumi serta industri pertambangan dan energi lainnya;
2. Menjalankan usaha pemboran (*drilling*) minyak dan gas bumi serta energi lainnya;
3. Menjalankan usaha pembangunan, pemeliharaan prasarana dan distribusi maupun usaha lainnya yang dibutuhkan dalam pertambangan minyak dan gas bumi serta energi lainnya;
4. Menjalankan perdagangan umum termasuk pula perdagangan secara impor, ekspor, lokal serta antar pulau (interinsulair) baik untuk perhitungan sendiri maupun secara komisi atas perhitungan pihak lain, demikian pula usaha-usaha perdagangan sebagai leveransir (supplier) grossir dan distributor;
5. Bertindak sebagai agen dan perwakilan dari perusahaan-perusahaan lain baik di dalam maupun di luar negeri, terkecuali agen perjalanan;
6. Memborong, merencanakan serta melaksanakan pekerjaan-pekerjaan pembangunan, terutama pembuatan gedung-gedung, jalan-jalan, jembatan-jembatan, pemasangan instalasi air, listrik dan gas serta mengerjakan pekerjaan-pekerjaan teknik yang berhubungan dengan pekerjaan tersebut; dan
7. Menjalankan usaha dalam bidang jasa pengelolaan dan penyewaan gedung perkantoran.

B. Struktur Permodalan dan Kepemilikan Saham

Sesuai dengan Daftar Pemegang Saham per tanggal 31 Oktober 2016 yang dikeluarkan oleh PT Sinartama Gunita, selaku BAE dari Perseroan, susunan pemegang saham Perseroan adalah sebagai berikut:

No.	NAMA PEMEGANG SAHAM	JUMLAH SAHAM	JUMLAH NILAI NOMINAL (Rp)	%
1.	Encore Energy Pte. Ltd.	1.190.177.373	119.017.737.300	35,71
2.	Credit Suisse AG SG Trust Account Client	690.813.800	69.081.380.000	20,73
3.	Mitsubishi UFJ Sec S/A Mitsubishi Corporation	499.215.633	49.921.563.300	14,98
4.	PT Prudential Life Insurance	272.221.700	27.222.170.000	8,17
5.	PT Medco Duta	8.305.500	830.550.000	0,25
6.	PT Multifabrindo Gemilang	2.000.000	200.000.000	0,06
7.	Masyarakat (masing-masing di bawah 5%)	603.811.244	60.381.124.000	18,12
		3.266.545.250	326.654.525.000	98,02
8.	Saham Treasuri	65.906.200	6.590.620.000	1,98
Jumlah		3.332.451.450	333.245.145.000	100,00
Saham dalam portepel		667.548.550	66.754.855.000,00	

C. Pengawasan dan Pengurusan

Direksi dan Dewan Komisaris

Pada saat Keterbukaan Informasi ini diterbitkan, susunan Dewan Komisaris dan Direksi Perseroan adalah sebagai berikut:

Dewan Komisaris

Komisaris Utama : Muhammad Lutfi
 Komisaris Independen : Marsilam Simandjuntak
 Komisaris Independen : Bambang Subianto
 Komisaris : Yani Yuhani Panigoro
 Komisaris : Yaser Raimi A. Panigoro

Direksi

Direktur Utama : Hilmi Panigoro
 Direktur : Roberto Lorato
 Direktur : Ronald Gunawan
 Direktur : Amri Siahaan
 Direktur Independen : Anthony R. Mathias

D. Ikhtisar Data Keuangan Penting Perseroan

**PT MEDCO ENERGI INTERNASIONAL Tbk
DAN ENTITAS ANAKNYA (Auditan)
LAPORAN POSISI KEUANGAN
TANGGAL 30 JUNI 2016
(Disajikan dalam Dolar Amerika Serikat, kecuali dinyatakan lain)**

	30 Juni 2016	31 Desember 2015
ASET		
ASET LANCAR	1.083.929.286	1.044.863.276
ASET TIDAK LANCAR	1.845.085.459	1.864.945.552
JUMLAH ASET	2.929.014.745	2.909.808.828
LIABILITAS		
LIABILITAS JANGKA PENDEK	811.144.272	526.615.346
LIABILITAS JANGKA PANJANG	1.390.814.490	1.681.599.623
JUMLAH LIABILITAS	2.201.958.762	2.208.214.969
EKUITAS	727.055.983	701.593.859
JUMLAH EKUITAS DAN LIABILITAS	2.929.014.745	2.909.808.828

PT MEDCO ENERGI INTERNASIONAL Tbk
DAN ENTITAS ANAKNYA (Auditan)
LAPORAN LABA RUGI KOMPREHENSIF
TANGGAL 30 JUNI 2016
(Disajikan dalam Dolar Amerika Serikat, kecuali dinyatakan lain)

	30 Juni 2016	30 Juni 2015
PENJUALAN DAN PENDAPATAN USAHA LAINNYA	281.028.915	273.774.143
BEBAN POKOK PENJUALAN DAN BIAYA LANGSUNG LAINNYA	(173.497.804)	(172.494.119)
LABA KOTOR	107.531.111	101.280.024
BEBAN PENJUALAN, UMUM DAN ADMINISTRASI	(49.251.851)	(48.903.518)
PENDAPATAN (BEBAN) LAIN-LAIN	(35.653.962)	(87.211.682)
LABA SEBELUM BEBAN PAJAK PENGHASILAN	22.625.298	(34.835.176)
MANFAAT PAJAK PENGHASILAN	(9.958.015)	5.553.732
LABA (RUGI) PERIODE BERJALAN DARI OPERASI YANG DILANJUTKAN	12.667.283	(29.281.444)
RUGI SETELAH BEBAN PAJAK PENGHASILAN DARI OPERASI YANG DIHENTIKAN	(133.044)	(6.193.283)
LABA (RUGI) PERIODE BERJALAN	12.534.239	(35.474.727)
PENDAPATAN KOMPREHENSIF LAIN	16.682.079	(2.469.377)
JUMLAH LABA (RUGI) KOMPREHENSIF PERIODE BERJALAN	29.216.318	(33.005.350)

Catatan:

Berdasarkan opini KAP Purwanto, Sungkoro & Surja yang ditandatangani oleh Susanti, laporan keuangan konsolidasian interim terlampir (Laporan No. RPC-2582/PSS/2016) disajikan secara wajar, dalam semua hal yang material, posisi keuangan konsolidasian interim PT Medco Energi Internasional Tbk dan entitas anaknya tanggal 30 Juni 2016, serta kinerja keuangan dan arus kas konsolidasiannya untuk periode enam bulan yang berakhir pada tanggal tersebut, sesuai dengan Standar Akuntansi Keuangan di Indonesia.

II. INFORMASI TENTANG TRANSAKSI

A. Latar Belakang dan Alasan

Sejak didirikan, Perseroan adalah perusahaan swasta nasional pertama yang memiliki peranan penting dalam sektor energi di Indonesia. Setelah melewati tiga dekade, Perseroan berencana untuk memperbesar kontribusinya terhadap kondisi perekonomian Indonesia. Melalui pembelian seluruh saham CSOP dan CIL oleh Medco Natuna, dimana CIL merupakan pemilik hak partisipasi sebesar 40% di *South Natuna Sea Block B* (“**SNSB**”), selain mendapatkan kemampuan operasi minyak dan gas lepas pantai terintegrasi kelas dunia, Perseroan juga memperkuat posisinya sebagai perusahaan energi dan sumber daya alam swasta di Indonesia.

Transaksi ini secara langsung memberikan nilai tambah strategis terhadap Perseroan, mengingat SNSB memiliki infrastruktur dan skala operasional yang bertaraf dunia, didukung oleh tim yang berpengalaman dengan catatan Keselamatan, Kesehatan Kerja dan Lingkungan Hidup yang terbaik.

B. Manfaat Transaksi

Transaksi ini akan memberikan tambahan cadangan minyak dan gas yang signifikan dan menambahkan produksi tahunan Perseroan. Dengan arus kas yang kuat dikala kondisi harga minyak rendah, transaksi ini secara langsung dapat memberikan peningkatan pendapatan.

Transaksi ini juga akan serta merta menambah nilai ekuitas dan portofolio investasi Perseroan.

C. Sifat Transaksi

Transaksi terdiri dari transaksi (i) pembelian 100% (seratus persen) saham CSOP sebesar USD 1.000.000 dan (ii) pembelian 100% (seratus persen) saham CIL sebesar USD 238.000.000, sehingga total nilai Transaksi tersebut adalah USD 239.000.000, yang merupakan 32,87% (tiga puluh dua koma delapan tujuh persen) dari nilai ekuitas Perseroan berdasarkan laporan keuangan konsolidasian Perseroan yang diaudit oleh KAP Purwanto, Sungkoro & Surja untuk periode bulan yang berakhir pada tanggal 30 Juni 2016, sehingga Transaksi ini dapat dikategorikan sebagai Transaksi Material yang tidak membutuhkan persetujuan Rapat Umum Pemegang Saham sebagaimana dimaksud dalam Peraturan No. IX.E.2.

Transaksi merupakan satu kesatuan transaksi yang tidak dapat dipisahkan satu dengan yang lainnya, yang mana tidak dapat berdiri sendiri secara terpisah.

D. Skema Transaksi

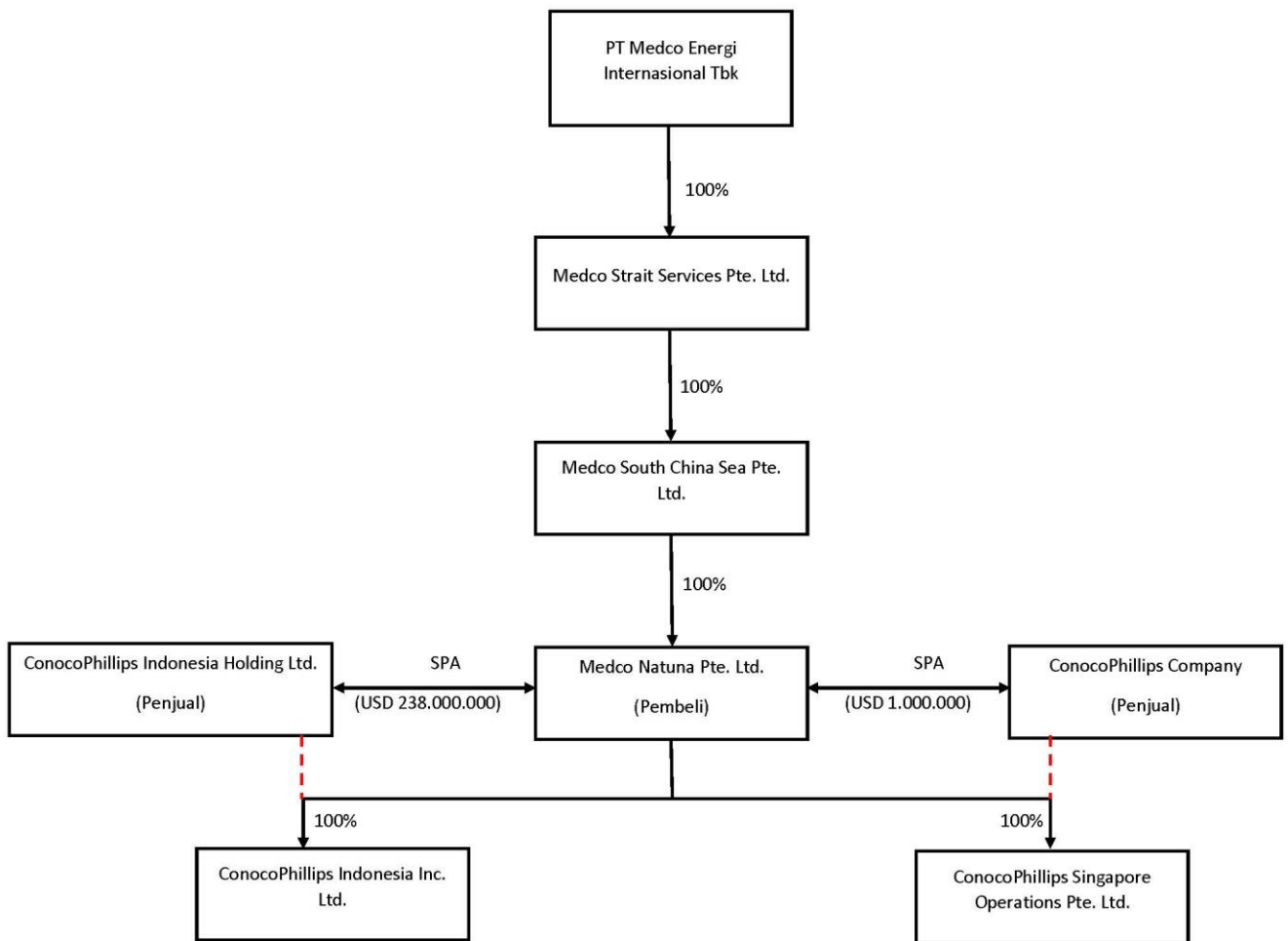

E. Objek dan Nilai Transaksi

1. **Share Purchase and Sale Agreement** tertanggal 18 September 2016 antara ConocoPhillips Company dengan Medco Natuna Pte. Ltd. sehubungan dengan saham dalam ConocoPhillips Singapore Operations Pte. Ltd.

Para Pihak:

- a. CC, sebagai Penjual; dan
- b. Medco Natuna, sebagai Pembeli.

Ruang Lingkup Transaksi:

Penjual setuju untuk menjual, mengalihkan dan menyampaikan dengan jaminan penuh dan bebas dari segala pembebanan kepada Pembeli dan Pembeli setuju untuk membeli dan menerima 2 saham CSOP dengan nilai nominal SGD 1 per saham, yang merupakan 100% saham yang dikeluarkan oleh CSOP pada Tanggal Penyelesaian.

Nilai dan Objek Transaksi:

USD 1.000.000 untuk pembelian 100% saham dalam CSOP.

Persyaratan Pendahuluan:

- a. Penjual wajib melakukan kegiatan usaha sebagaimana telah dilakukan sebelum adanya perjanjian dan mematuhi ketentuan peraturan perundang-undangan;

- b. Penjual wajib memberikan akses kepada Pembeli dan/atau perwakilannya untuk mendapatkan segala bentuk pencatatan, pembukuan, dokumentasi, dan informasi terkait dengan CSOP;
- c. Penjual wajib menanggung segala biaya pajak yang timbul atas transaksi;
- d. Berdasarkan kewajiban yang tercantum dalam izin *Gas Licence for Onshore Receiving Facility Operator Licence No. EMA/ORF/001* yang dikeluarkan oleh *Energy Market Authority of Singapore* (“**EMA**”) pada tanggal 15 September 2008 kepada CSOP, (i) Penjual wajib memberitahukan secara tertulis kepada EMA bahwa perjanjian telah ditandatangani sehubungan dengan Transaksi dan (ii) Pembeli wajib memberikan informasi kepada EMA terkait dengan Pembeli dan group Pembeli atas permintaan EMA sehubungan dengan Transaksi.
- e. Penjual harus membayarkan sejumlah pembayaran yang diatur berdasarkan perjanjian dan/atau perijinan yang dimiliki oleh CSOP sampai dengan Tanggal Penyelesaian, dimana Penjual masih merupakan pemegang saham CSOP.

Pembatasan, antara lain:

Sampai dengan Tanggal Penyelesaian, CSOP dengan pengawasan oleh Penjual, tanpa persetujuan tertulis dari Pembeli, dilarang untuk:

- a. Membuat, menempatkan, atau mengeluarkan saham atau perikatan apapun;
- b. Menebus atau mengambilalih suatu saham, menurunkan modal ditempatkan, mengeluarkan saham atau opsi, waran atau hak lainnya, atau efek yang dapat ditukarkan dengan saham;
- c. Mengambilalih atau menyetujui pengambilalihan suatu perusahaan atau penggabungan atau peleburan dengan suatu perusahaan lain, atau mengadakan transaksi pemisahan, atau berpartisipasi dalam jenis rekonstruksi perusahaan lainnya;
- d. Membuat suatu keputusan pengurus melalui rapat umum atau mengadakan suatu perubahan atas anggaran dasar;
- e. Menyatakan, membuat atau membayar dividen atau distribusi lainnya;
- f. Mengubah kebijakan atau praktik sehubungan dengan pinjaman;
- g. Mengadakan suatu kerjasama atau perusahaan patungan atau perjanjian bagi hasil;
- h. Membuat suatu permohonan pembubaran dan/atau likuidasi; dan
- i. Mengubah referensi tahun buku.

Tanggal Penyelesaian:

17 November 2016.

Pengakhiran:

Perjanjian ini berakhir apabila (i) Persyaratan Pendahuluan tidak terpenuhi atau (ii) salah satu pihak melakukan pelanggaran terhadap ketentuan perjanjian.

Hukum yang Berlaku:

Hukum Inggris dan Wales

Penyelesaian Perselisihan:

Singapore International Arbitration Centre (SIAC)

2. *Share Purchase and Sale Agreement* tertanggal 18 September 2016 antara ConocoPhillips Indonesia Holding Limited dengan Medco Natuna Pte. Ltd. sehubungan dengan saham dalam ConocoPhillips Indonesia Inc. Limited

Para Pihak:

- a. CIHL, sebagai Penjual; dan
- b. Medco Natuna, sebagai Pembeli.

Ruang Lingkup Transaksi:

Penjual setuju untuk menjual, mengalihkan dan menyampaikan dengan jaminan penuh dan bebas dari segala pembebanan kepada Pembeli dan Pembeli setuju untuk membeli dan menerima 1.000 saham CIL dengan nilai nominal USD 100 per saham, yang merupakan 100% saham yang dikeluarkan oleh CIL pada Tanggal Penyelesaian.

Nilai dan Objek Transaksi:

USD 238.000.000 untuk pembelian 100% saham dalam CIL.

Biaya Penangguhan (*Deferred Amount*):

USD 2.500.000.

Persyaratan Pendahuluan:

- a. Penjual wajib melakukan kegiatan usaha sebagaimana telah dilakukan sebelum adanya perjanjian dan mematuhi ketentuan peraturan perundang-undangan;
- b. Penjual wajib memberikan akses kepada Pembeli dan/atau perwakilannya untuk mendapatkan segala bentuk pencatatan, pembukuan, dokumentasi, dan informasi terkait dengan CIL;
- c. Penjual wajib memastikan bahwa CIL mengalihkan *Hived-Out Items* sebagaimana diatur dalam perjanjian kepada Penjual;
- d. Penjual wajib memastikan bahwa sebelum Tanggal Penyelesaian, CIL melakukan pembagian dividen dari laba ditahan berdasarkan hukum perusahaan Bermuda dalam jumlah yang disetujui oleh Para Pihak namun tidak melebihi batas dari *net working capital amount* CIL yaitu USD 267.885.000;
- e. Penjual wajib menanggung segala biaya pajak yang timbul atas transaksi;
- f. Penjual harus telah membayarkan sejumlah pembayaran yang diatur berdasarkan perjanjian dan/atau perijinan yang dimiliki oleh CIL sampai dengan Tanggal Penyelesaian, dimana Penjual masih merupakan pemegang saham CIL; dan
- g. Para Pihak wajib tunduk pada ketentuan *IT Network Handover* sebagaimana diatur dalam perjanjian.

Pembatasan, antara lain:

Sampai dengan Tanggal Penyelesaian, CIL dengan pengawasan oleh Penjual, tanpa persetujuan tertulis dari Pembeli, dilarang untuk:

- a. Membuat, menempatkan, atau mengeluarkan saham atau perikatan apapun;
- b. Menebus atau mengambilalih suatu saham, menurunkan modal ditempatkan, mengeluarkan saham atau opsi, waran atau hak lainnya, atau efek yang dapat ditukarkan dengan saham;
- c. Mengambilalih atau menyetujui pengambilalihan suatu perusahaan atau penggabungan atau peleburan dengan suatu perusahaan lain, atau mengadakan transaksi pemisahan, atau berpartisipasi dalam jenis rekonstruksi perusahaan lainnya;
- d. Membuat suatu keputusan pengurus melalui rapat umum atau mengadakan suatu perubahan atas anggaran dasar;
- e. Menyatakan, membuat atau membayar dividen atau distribusi lainnya;
- f. Mengubah kebijakan atau praktik sehubungan dengan pinjaman;
- g. Mengadakan suatu kerjasama atau perusahaan patungan atau perjanjian bagi hasil;
- h. Membuat suatu permohonan pembubaran dan/atau likuidasi; dan
- i. Mengubah referensi tahun buku.

Tanggal Penyelesaian:
17 November 2016.

Pengakhiran:
Perjanjian ini berakhir apabila (i) Persyaratan Pendahuluan tidak terpenuhi atau (ii) salah satu pihak melakukan pelanggaran terhadap ketentuan perjanjian.

Hukum yang Berlaku:
Hukum Inggris dan Wales

Penyelesaian Perselisihan:
Singapore International Arbitration Centre

F. Keterangan Mengenai Pihak Yang Bertransaksi

Pembeli

1. **Medco Natuna Pte. Ltd.**

Riwayat Singkat

Medco Natuna didirikan pada tanggal 18 April 2016 berdasarkan *Constitution of Medco Natuna Pte. Ltd.*, berdasarkan dan tunduk pada Hukum Negara Republik Singapura.

Bidang Usaha

Berdasarkan ACRA, Medco Natuna berusaha dalam bidang perusahaan investasi, khususnya untuk berpartisipasi dalam perusahaan baru dibidang industri minyak dan gas.

Struktur Permodalan dan Kepemilikan Saham

Berdasarkan *Register of Shareholders* No. VPW: REP220713 tanggal 13 September 2016, struktur permodalan dan kepemilikan saham Medco Natuna adalah sebagai berikut:

Keterangan	Nilai Nominal SGD 1 Setiap Saham		
	Jumlah Saham	Jumlah Nilai Nominal (SGD)	(%)
Modal Dasar	1	1	100
Modal Ditempatkan dan Disetor penuh Medco South China Sea Pte. Ltd	1	1	100
Jumlah Modal Ditempatkan dan Disetor Penuh	1	1	100
Saham Dalam Portepel	-	-	

Pengawasan dan Pengurusan

Pada tanggal Keterbukaan Informasi ini, berdasarkan *Register of Directors* tanggal 23 Juni 2016, susunan pengurus Medco Natuna adalah sebagai berikut:

Direktur : Roberto Lorato
Direktur : Sanjeev Bansal
Direktur : Yoo Loo Ping

Alamat Medco Natuna

TMF Singapore H. Pte. Ltd.
38 Beach Road #29-11
South Beach Tower
Singapura 189767.

Ikhtisar Data Keuangan Penting

Medco Natuna merupakan perusahaan yang didirikan khusus sehubungan dengan Transaksi (*special purpose vehicle*). Dengan demikian, sampai dengan dikeluarkannya Keterbukaan Informasi ini, neraca Medco Natuna hanya terdapat kas dan setoran modal sebesar SGD 1, serta pinjaman bank dan pinjaman yang berasal dari Perseroan melalui Medco South China Sea Pte. Ltd dalam kaitannya untuk pendanaan Transaksi.

Perjanjian Pinjaman dengan ANZ

Pada tanggal 19 September 2016, Medco Natuna telah menandatangani *Brigde Facility Agreement* sebagaimana diubah dengan *Bridge Facility Agreement Amendment Letter* tertanggal 14 November 2016 dengan Australia and New Zealand Banking Group Limited (“ANZ”), dengan rincian sebagai berikut:

Para Pihak:

- a. Medco Natuna, sebagai Penerima Pinjaman;
- b. Perseroan, sebagai Pemberi Jaminan Awal; dan
- c. ANZ, sebagai Pemberi Pinjaman, Agen Fasilitas dan Agen Jaminan.

Nilai Pinjaman:

USD 190.000.000

Bunga:

LIBOR + Margin 4,5% per tahun, dimana Margin meningkat 1% per tahun, berlaku 3 bulan setelah penarikan awal dan tiap 3 bulan selanjutnya meningkat 1% per tahun.

Jatuh Tempo:

1 tahun 4 bulan sejak ditandatanganinya, yaitu 19 Januari 2018.

Pembatasan, antara lain:

- a. Medco Natuna tidak diperkenankan untuk membuat suatu penjaminan atas sebagian atau seluruh asetnya, kecuali penjaminan atas fasilitas *Bridge Facility Agreement*;
- b. Perseroan tidak diperkenankan membuat atau memperbolehkan suatu penjaminan atas sahamnya pada Medco Strait Services Pte. Ltd. (“MSS”) dan Medco South China Sea Pte. Ltd. (“MSC”) atau memberikan pinjaman langsung kepada Medco Natuna atau klaim lainnya sehubungan dengan Medco Strait Services Pte. Ltd. dan Medco South China Sea Pte. Ltd., kecuali atas penjaminan yang telah ada;
- c. MSS tidak diperkenankan membuat atau memperbolehkan suatu penjaminan atas sahamnya pada Medco South China Sea Pte. Ltd. atau memberikan pinjaman langsung kepada Medco Natuna atau klaim lainnya sehubungan dengan Medco South China Sea Pte. Ltd.;
- d. Medco Natuna tidak diperkenankan membuat atau memperbolehkan suatu penjaminan atas *Singapore Asset* dan 40% hak partisipasi pada *South Natuna Sea Block B* sebagaimana diatur dalam Perjanjian (“**Borrowing Base Asset**”);
- e. Grup Medco Natuna tidak diperkenankan untuk melepaskan sebagian atau seluruh haknya pada *Singapore Asset* dan *Borrowing Base Asset*;
- f. Perseroan tidak diperkenankan untuk melepaskan (i) saham yang dimilikinya dalam MSS, MSC dan Medco Natuna, atau (ii) perjanjian pinjaman antara Perseroan atau Medco Natuna dengan MSS atau MSC, selain dari perjanjian pinjaman antar perusahaan yang dibuat dengan MSS dengan Perseroan yang tidak terkait dengan *Borrowing Base Asset*;
- g. Medco Natuna dan/atau MSS atau MSC tidak diperkenankan untuk memperoleh atau mengizinkan suatu pinjaman, kecuali (i) pinjaman yang diperbolehkan oleh

- Finance Documents*, (ii) pinjaman yang dimiliki antara Perseroan, Medco Natuna, MSS atau MSC sepanjang pinjaman tersebut diperbolehkan berdasarkan perjanjian dengan ketentuan adanya penandatanganan *subordination deed*, (iii) pinjaman yang dimiliki antara MSS dan Perseroan, (iv) pinjaman transaksi derivatif yang ditandatangani oleh Medco Natuna dalam rangka perlindungan fluktuasi, (v) pinjaman dalam pengambilalihan barang dan jasa dalam rangka kegiatan usaha sehari – hari dimana jumlah tersebut akan dilepaskan dalam kurun waktu 90 hari, atau (vi) pinjaman lain (selain dari pinjaman MSS) yang dilakukan dengan penjaminan, yang jumlahnya tidak melebihi USD 15.000.000 atau mata uang lainnya yang setara;
- h. Medco Natuna tidak diperkenankan untuk melakukan peleburan, pemisahan, penggabungan, atau rekonstruksi perusahaan lainnya;
 - i. Medco Natuna tidak diperkenankan untuk mengubah kegiatan usaha; dan
 - j. Medco Natuna tidak diperkenankan untuk mengambilalih suatu perusahaan, atau saham perusahaan lain.

Hukum yang Berlaku:

Hukum Inggris

Penyelesaian Perselisihan:

Singapore International Arbitration Centre (SIAC)

Catatan:

Berdasarkan Perjanjian Pinjaman di atas, Perseroan telah menandatangani akta jaminan perusahaan sebagaimana tercantum dalam Akta Corporate Guarantee and Indemnity Agreement No. 47 tanggal 14 November 2016, yang dibuat di hadapan Dedy Syamri, S.H., Notaris di Jakarta.

Pemberian jaminan perusahaan tersebut dikecualikan dari ketentuan Peraturan No. IX.E.2 karena jaminan perusahaan diberikan kepada bank atas pinjaman yang diterima secara langsung oleh perusahaan atau perusahaan terkendali dan dikecualikan dari Peraturan No. IX.E.1 karena jaminan perusahaan diberikan oleh Perseroan kepada perusahaan terkendali yang sahamnya dimiliki 100% oleh Perseroan.

Perjanjian Pinjaman dengan Medco South China Sea Pte. Ltd

Pada tanggal 14 November 2016, Medco Natuna telah menandatangani *Intercompany Loan Agreement* dengan Medco South China Sea Pte. Ltd, dengan rincian sebagai berikut:

Para Pihak:

- a. Medco Natuna, sebagai Penerima Pinjaman; dan
- b. MSC, sebagai Pemberi Pinjaman.

Nilai Pinjaman:

USD 51.500.000

Tujuan Pinjaman:

Untuk pengembangan bisnis dan strategi investasi Medco Natuna.

Bunga:

Tidak memberlakukan suku bunga tertentu.

Jatuh Tempo:

Sampai dengan tanggal 13 November 2018.

Pembayaran Dipercepat:

Penerima Pinjaman dapat melakukan pembayaran dipercepat secara sebagian atau keseluruhan, dengan cara pemberitahuan tertulis terlebih dahulu 5 hari kalender sebelumnya kepada Pemberi Pinjaman.

Pembayaran:

Pembayaran atas pinjaman dilakukan dalam bentuk Dolar Amerika Serikat (USD).

Hukum yang Berlaku:

Hukum Negara Republik Indonesia

Penyelesaian Perselisihan:

Pengadilan Negeri Jakarta Selatan

Catatan:

Intercompany Loan tersebut di atas dikecualikan dari Peraturan No. IX.E.1 karena dilakukan oleh sesama perusahaan terkendali yang sahamnya masing-masing dimiliki 100% oleh Perseroan.

Penjual

1. ConocoPhillips Company

2711 Centerville Road,
Suite 400 Wilmington
Delaware 19808
United States of America

C/o ConocoPhillips Indonesia Holding Limited
Ratu Prabu 2, Jl. T.B Simatupang Kav. 1B
Jakarta 12560
Indonesia

2. ConocoPhillips Indonesia Holding Limited

Ratu Prabu 2, Jl. T.B Simatupang Kav. 1B
Jakarta 12560
Indonesia

Perusahaan Sasaran

1. ConocoPhillips Singapore Operations Pte. Ltd

Riwayat Singkat

CSOP didirikan pada tanggal 11 September 1999 berdasarkan *Memorandum and Article of Association of Conoco Singapore Operations Pte. Ltd*, berdasarkan dan tunduk pada Hukum Negara Republik Singapura. Conoco Singapore Operations Pte. Ltd telah mengubah nama menjadi ConocoPhillips Singapore Operations Pte. Ltd pada tanggal 5 September 2003.

Bidang Usaha

Berdasarkan *Memorandum and Article of Association of Conoco Singapore Operations Pte. Ltd*, CSOP dapat melakukan kegiatan usaha sebagai berikut:

- a. Untuk melakukan usaha dari sebuah perusahaan investasi dan untuk tujuan itu untuk memperoleh dan memegang antara atas nama Perusahaan atau yang dari setiap saham nominee, saham, surat hutang, saham surat hutang, obligasi, nota, kewajiban dan jaminan yang diterbitkan atau dijamin oleh setiap perusahaan yang didirikan dimanapun atau melakukan usaha, surat hutang, saham surat hutang, obligasi, nota, kewajiban dan jaminan yang diterbitkan atau dijamin oleh pemerintah, penguasa yang berdaulat, komisaris, badan publik atau otoritas,

- tertinggi, tanggungan, kotamadya, lokal atau dalam setiap bagian dari dunia;
- b. Untuk memperoleh setiap saham, surat hutang, obligasi, nota, kewajiban, atau jaminan dari pesanan asli, perjanjian, lelang, pembelian, penukaran, penjaminan, partisipasi dalam sindikat atau sebaliknya, dan apakah atau tidak disetor penuh, dan untuk berlangganan untuk subjek yang sama untuk syarat dan ketentuan tersebut (jika ada) yang mungkin dianggap cocok;
 - c. Untuk melakukan usaha lain yang mungkin tampak kepada Perusahaan yang mampu dijalankan sehubungan dengan usahanya atau dihitung secara langsung atau tidak langsung untuk meningkatkan nilai atau membuat lebih menguntungkan setiap barang atau hak Perusahaan;
 - d. Untuk mengembangkan dan mendapatkan keuntungan dari setiap lahan yang diperoleh atau di mana Perusahaan tertarik, dan khususnya dengan meletakkan dan mempersiapkan tujuan pembangunan yang sama, membangun, mengubah, merobohkan, dekorasi, mempertahankan, perabotan, pemasangan dan memperbaiki bangunan, dan dengan menanam, meratakan, menguras, pertanian, mengolah, memberitahukan penyewaan bangunan sewa atau perjanjian bangunan, dan dengan mendahulukan uang ke dan memasuki dalam kontrak dan pengaturan dari semua jenis dengan pembangun, penyewa dan lain-lain;
 - e. Untuk membeli atau mengakuisisi untuk lahan investasi, rumah, teater, gedung, perkebunan, dan harta tidak bergerak dari setiap deskripsi atau kepentingan yang ada;
 - f. Untuk membeli, membangun dan menjalankan usaha sebagai pedagang umum, produsen, importir, eksportir, agen komisi, agen *del credere*, pengangkutan, pengepakan, pemilik toko, faktor dan produsen dan pedagang produk asing dan lokal, barang-barang manufaktur, bahan, dan barang umum dan untuk mengimpor, membeli, menyiapkan, dirakit, dapat diperdagangkan, menjual, barter, pertukaran, gadaikan, biaya, mengambil keuntungan, menghasilkan barang, bahan dan barang dagangan yang umumnya tersedia, diproduksi atau keadaan mentah dan untuk melakukan, melanjutkan dan melaksanakan semua jenis perdagangan komersial dan operasi manufaktur lainnya dan semua usaha apakah grosir atau eceran yang biasanya dilakukan oleh pedagang;
 - g. Untuk membeli, menjual, merakit, perbaikan, mengubah, memperbaiki, pertukaran, menyewa, impor, ekspor dan berurusan dengan semua kerjaan, pabrik, mesin, peralatan, perkakas, produk, bahan, zat, artikel, dan hal yang mampu, digunakan dalam setiap usaha yang perusahaan ini mampu untuk melakukan atau yang dibutuhkan oleh pelanggan atau orang yang mempunyai hubungan dengan perusahaan atau yang biasa ditangani oleh orang yang terlibat dalam usaha atau yang seperti mungkin tampak mampu menjadi secara menguntungkan berhubungan dengan itu dan untuk merakit, percobaan dengan, dapat diperdagangkan dan berurusan dengan semua produk sisa dan produk sampingan yang terkait dengan atau diperoleh di salah satu usaha yang dijalankan oleh perusahaan;
 - h. Untuk membeli atau memperoleh dan memegang dan kapal *charter* dan kapal dari semua jenis;
 - i. Untuk membeli dan kemudian disewakan atau sebagai gantinya mendapatkan atau memperoleh setiap properti riil atau pribadi hak lisensi atau hak istimewa yang berdasarkan pendapat perusahaan diperlukan atau sesuai untuk tujuan usahanya dan untuk membangun, memelihara dan mengubah bangunan apapun atau kerjaan yang diperlukan atau sesuai untuk tujuan perusahaan;
 - j. Untuk membeli, memperoleh atau mengambilalih dan memiliki saham, surat hutang, surat hutang, obligasi, kewajiban dan jaminan yang diterbitkan atau dijamin oleh perusahaan yang didirikan atau beroperasi di Singapura atau di tempat lain, dan surat hutang, saham surat hutang, kewajiban obligasi dan jaminan yang diterbitkan atau dijamin oleh pemerintah, penguasa yang berdaulat, komisaris, badan publik atau otoritas, tertinggi, kotamadya, lokal atau domestic atau di luar negeri;
 - k. Untuk mengajukan pembelian atau memperoleh segala paten, *brevets d'invention*, izin, hak pengusahaan dan sejenisnya, memberi setiap hak eksklusif atau hak tidak eksklusif maupun hak terbatas untuk menggunakan rahasia

dagang atau informasi lain untuk setiap ciptaan atau persiapan yang mungkin tampak mampu digunakan untuk salah satu tujuan dari perusahaan atau pengambilalihan yang mungkin tampak dihitung secara langsung atau tidak langsung untuk menguntungkan perusahaan dan menggunakan, melaksanakan, mengembangkan atau memberi izin sehubungan atau mengambil keuntungan dari hak milik atau informasi yang diperoleh;

- l. Untuk mendirikan, membangun, meletakkan, memperbesar, mengubah dan memelihara setiap jalan, rel kereta, rel trem, rel, jembatan, waduk, galangan kapal, toko, pabrik, pekerjaan bangunan, pabrik dan mesin yang diperlukan atau sesuai untuk usaha perusahaan, dan untuk berkontribusi atau mensubsidi pemasangan, pembangunan dan pemeliharaan apapun di atas;
- m. Untuk meminjam atau meningkatkan atau menjamin pembayaran uang untuk keperluan atau sehubungan dengan usaha perusahaan, dan untuk tujuan atau sehubungan dengan peminjaman atau penggalangan uang oleh perusahaan untuk menjadi anggota dari setiap perkumpulan pendiri;
- n. Untuk membebankan dan mengenakan biaya atas kegiatan usaha dari setiap aset bergerak dan tak bergerak, baik yang ada pada saat ini atau di kemudian hari, dan seluruh atau setiap saham portepel yang ada pada saat ini, dan untuk menerbitkan dengan harga setara atau lebih atau potongan, dan untuk bayaran tersebut dan dengan tunduk kepada hak-hak, kekuasaan, keistimewaan dan persyaratan yang dapat dianggap layak, obligasi atau saham obligasi, baik yang permanen atau dapat ditukar atau dapat dibayar kembali, dan dapat diagunkan atau selanjutnya untuk menjaminkan setiap jaminan perusahaan dengan akta kredit atau asuransi lain;
- o. Untuk menerbitkan obligasi, saham obligasi, surat obligasi, obligasi dan jaminan jenis apapun, dan untuk menyusun, membuat dan menjaminkan obligasi, yang dapat dipandang bijaksana, dengan kekuasaan penuh untuk membuat obligasi yang dapat dialihkan dengan penyampaian, atau dengan instrumen yang dapat dialihkan atau yang lain, dan baik permanen atau dapat diakhiri, dan baik yang dapat ditukar kembali atau tidak, dan untuk mengenakan biaya atas atau menjaminkan obligasi dengan kredit, akta atau yang lain, kepada penyelenggaraan perusahaan, atau kepada setiap harta dan hak-hak khusus saat ini dan di kemudian hari, dari perusahaan (termasuk, apabila dipandang layak, modal yang belum disetor) atau dengan cara lain bagaimanapun;
- p. Untuk menjaminkan obligasi dan kontrak konsumen dan lainnya;
- q. Untuk membuat pembayaran awal kepada konsumen atau lainnya dengan atau tanpa jaminan, dan dengan ketentuan-ketentuan yang disetujui perusahaan;
- r. Untuk memberikan dana pensiun, tunjangan, tip dan bonus kepada petugas, mantan petugas, karyawan atau mantan karyawan perusahaan atau yang pendahulunya dalam kegiatan usaha atau tanggungan atau relative orang-orang tersebut, untuk mewujudkan dan mempertahankan atau bersamaan dalam mewujudkan dan mempertahankan kredit, pembiayaan atau dana (baik kontributif atau non-kontributif) dengan tujuan untuk menyediakan dana pensiun atau manfaat-manfaat lain kepada orang-orang tersebut diatas, tanggungannya atau relatifnya, dan untuk mendukung atau memasukan ke setiap pendaan atau lembaga amal, dimana dukungan ini dapat, berdasarkan pertimbangan direktur, dihitung secara langsung atau tidak langsung untuk menguntungkan perusahaan atau karyawan-karyawannya, dan untuk memulai dan mempertahankan setiap usaha lain atau skema bagi hasil yang terhitung untuk meningkatkan kepentingan perusahaan atau petugasnya atau karyawannya;
- s. Untuk membuat, menerima, mengendors, menegosiasikan, memberi potongan, dan menandatangani promes, wesel dan surat-surat berharga lainnya;
- t. Untuk menginvestasi dan menangani uang perusahaan yang tidak secepatnya dibutuhkan untuk tujuan usahanya dalam atau atas investasi tersebut atau jaminan dan dengan cara yang dapat ditentukan dari waktu ke waktu;
- u. Untuk membayar harta atau hak-hak yang diperoleh perusahaan, baik melalui uang tunai atau keseluruhan atau sebagian dari saham yang disetor, dengan atau tanpa hak-hak preferen atau yang dibedakan atau khusus atau batasan-batasan terhadap dividen, pelunasan modal, pengambilan suara atau lainnya, atau dalam obligasi niragun atau hipotek niragun atau saham niragun, hipotek atau jaminan-jaminan lain dari perusahaan atau korporasi, atau sebagian dalam satu mode dan

- sebagian dalam mode lain, dan secara umum dengan ketentuan-ketentuan yang ditentukan oleh perusahaan, dan untuk memegang, menjual setiap saham, saham atau jaminan yang diperoleh;
- v. Untuk menerima pembayaran atas setiap harta atau hak yang telah dijual atau dibeli atau yang ditangani oleh perusahaan, baik melalui uang tunai, atau angsuran terhadap dividen, pelunasan modal, pengambilan suara atau lainnya, atau dalam obligasi niragun atau hipotek niragun atau saham niragun, hipotek atau jaminan-jaminan lain dari perusahaan atau korporasi, atau sebagian dalam satu mode dan sebagian dalam mode lain, dan secara umum dengan ketentuan-ketentuan yang ditentukan oleh perusahaan, dan untuk memegang, menjual setiap saham, saham atau jaminan yang diperoleh;
 - w. Untuk membuat persekutuan atau pengaturan kerjasama atau pengaturan bagi hasil, serikat bunga atau kerjasama dengan perusahaan, firma atau orang lain yang melakukan atau menawarkan untuk melakukan usaha yang sejalan dengan tujuan perusahaan ini, dan untuk mendapatkan dan memegang, menjual atau membeli saham, saham atau jaminan perusahaan, dan untuk menjaminkan kontrak atau kewajiban, atau pembayaran dari dividen, bunga atau modal setiap saham, saham atau jaminan dan untuk mensubsidi atau membantu setiap perusahaan tersebut;
 - x. Untuk melakukan donasi untuk tujuan mulia atau amal;
 - y. Untuk bertransaksi usaha yang tidak melanggar hukum dalam membantu Republik Singapura dalam penuntutan atas setiap peperangan dimana Republik Singapura terlibat;
 - z. Untuk mendirikan atau mempromosikan atau bersamaan mendirikan dan mempromosikan setiap perusahaan lain yang tujuannya mencakup pembelian dan pengambilalihan seluruh atau setiap aset dan kewajiban perusahaan atau promosi yang dilakukan atas perhitungan untuk meningkatkan secara langsung atau tidak langsung tujuan-tujuan atau kepentingan perusahaan ini, dan untuk memperoleh dan memegang atau membeli saham, saham atau jaminan dan menjamin pembayaran dividen, bunga atau modal dari setiap saham, saham atau jaminan yang diterbitkan oleh atau obligasi lain perusahaan manapun;
 - aa. Untuk membeli atau mengambil dan menyelenggarakan keseluruhan atau sebagian usaha, harta, aset, kewajiban dan transaksi dari setiap perseorangan, firma atau perusahaan yang menjalankan usaha dimana perusahaan ini diperbolehkan untuk menjalankannya;
 - bb. Untuk menjual, meningkatkan, mengurus, mengembangkan, mendapatkan keuntungan dari, menukar, menyewakan, keuntungan, bagi untung atau, memberikan lisensi, kemudahan dan hak-hak lainnya dalam atau atas, dan dengan cara lain menagani atau pembelian kegiatan usaha dan seluruh atau setiap harta dan aset perusahaan pada saat ini untuk bayaran yang dianggap layak oleh perusahaan;
 - cc. Untuk menggabungkan dengan setiap perusahaan lain yang tujuannya merupakan atau termasuk tujuan yang serupa dengan tujuan perusahaan ini, baik dengan penjualan atau pembelian (atas seluruh atau sebagian saham yang disetor atau lainnya) dari kegiatan usaha, tunduk pada kewajiban dari perusahaan ini atau perusahaan lain yang disebutkan diatas, dengan atau tanpa pembubaran, atau dengan penjualan atau pembelian (atas seluruh atau sebagian saham yang disetor dan lainnya) dari seluruh atau suatu kepemilikan yang memegang kendali di saham atau saham perusahaan ini atau perusahaan lain yang disebutkan diatas, atau dengan persekutuan, atau pengaturan lain yang bersifat sekutu, atau dengan cara lain;
 - dd. Untuk mendistribusikan antara anggota-anggota dalam bentuk aslinya harta perusahaan, atau setiap hasil dari penjualan atau pembelian harta perusahaan, namun agar tidak ada distribusi yang menyebabkan pengurangan modal dikecualikan dari sanksi (apabila ada) pada saat dipersyaratkan oleh hukum;
 - ee. Untuk melakukan semua atau setiap hal-hal yang disebut diatas di bagian manapun di dunia, dan baik sebagai principal, agen, penerima kepercayaan, kontraktor atau lainnya, dan baik sendiri atau bergabung dengan yang lain, dan baik oleh atau melalui agen, penerima kepercayaan, sub-kontraktor atau lainnya; dan
 - ff. Untuk melakukan hal-hal insidental atau kondusif dari setiap tujuan-tujuan yang

disebut diatas.

Struktur Permodalan dan Kepemilikan Saham

Berdasarkan *Register of Members and Share Ledger* tertanggal 2 Agustus 2016, struktur permodalan dan kepemilikan saham CSOP adalah sebagai berikut:

Keterangan	Nilai Nominal SGD 1 Setiap Saham		
	Jumlah Saham	Jumlah Nilai Nominal (SGD)	(%)
Modal Dasar	2	2	100
Modal Ditempatkan dan Disetor penuh ConocoPhillips Company	2	2	100
Jumlah Modal Ditempatkan dan Disetor Penuh	2	2	100
Saham Dalam Portepel	-	-	

Pengawasan dan Pengurusan

Pada tanggal Keterbukaan Informasi ini, berdasarkan *Accounting and Corporate Regulatory Authority (ACRA) Business Profile* tertanggal 2 Agustus 2016, susunan pengurus CSOP adalah sebagai berikut:

Direktur : Erec Scott Isaacson
Direktur : William Leonard Bullock Jr
Direktur : Dagfinn Nygaard
Direktur : Rusman

Alamat CSOP

1 Temasek Avenue
#40-02 Millenia Tower
Singapura, 039192

Ikhtisar Data Keuangan Penting

CONOCOPHILLIPS SINGAPORE OPERATIONS PTE. LTD
(Auditan)
LAPORAN POSISI KEUANGAN
TANGGAL 30 JUNI 2016
(Disajikan dalam Dolar Amerika Serikat, kecuali dinyatakan lain)

	30 Juni 2016	31 Desember 2015
ASET		
ASET LANCAR	646.775	646.791
ASET TIDAK LANCAR	-	-
JUMLAH ASET	646.775	646.791

LIABILITAS		
LIABILITAS JANGKA PENDEK	723.704	721.981
LIABILITAS JANGKA PANJANG	-	-
JUMLAH LIABILITAS	723.704	721.981
EKUITAS	(76.929)	(75.190)
JUMLAH EKUITAS DAN LIABILITAS	646.775	646.791

CONOCOPHILLIPS SINGAPORE OPERATIONS PTE. LTD
(Auditan)
LAPORAN LABA RUGI KOMPREHENSIF
TANGGAL 30 JUNI 2016
(Disajikan dalam Dolar Amerika Serikat, kecuali dinyatakan lain)

	30 Juni 2016	30 Juni 2015
PENJUALAN DAN PENDAPATAN USAHA LAINNYA	1.083.971	1.061.912
BEBAN POKOK PENJUALAN DAN BIAYA LANGSUNG LAINNYA	(1.083.971)	(1.061.912)
LABA KOTOR	-	-
PENDAPATAN (BEBAN) LAIN-LAIN	-	-
LABA SEBELUM BEBAN PAJAK PENGHASILAN	-	-
BEBAN PAJAK PENGHASILAN	(1.739)	(2.581)
LABA (RUGI) PERIODE BERJALAN DARI OPERASI YANG DILANJUTKAN	(1.739)	(2.581)
RUGI SETELAH BEBAN PAJAK PENGHASILAN DARI		

OPERASI YANG DIHENTIKAN	-	-
LABA (RUGI) PERIODE BERJALAN	(1.739)	(2.581)
PENDAPATAN KOMPREHENSIF LAIN	(1.739)	(2.581)
JUMLAH LABA (RUGI) KOMPREHENSIF PERIODE BERJALAN	(1.739)	(2.581)

Catatan:

Berdasarkan opini KAP Heliantono & Rekan yang ditandatangani oleh Ade Ikhwan, laporan keuangan interim terlampir (Laporan No. 16/05/183/01/KAP-13/16) disajikan secara wajar, dalam semua hal yang material, posisi keuangan interim ConocoPhillips Singapore Operation Pte. Ltd tanggal 30 Juni 2016, serta kinerja keuangan dan arus kas untuk periode enam bulan yang berakhir pada tanggal tersebut, sesuai dengan Standar Akuntansi Keuangan.

2. ConocoPhillips Indonesia Inc. Limited

Riwayat Singkat

CIL didirikan pada tanggal 25 April 1955 dengan nama Continental Oil Company of Guatemala berdasarkan *Certificate of Incorporation of Continental Oil Company of Guatemala*, berdasarkan dan tunduk pada Hukum Negara Bagian Delaware. Kemudian berdasarkan *Certificate of Transfer*, CIL berubah yurisdiksi hukum menjadi Hukum Bermuda pada tanggal 23 Mei 2000 dengan nama Conoco Indonesia Inc. Ltd. Pada tanggal 7 April 2003, Conoco Indonesia Inc. Ltd. berubah nama menjadi ConocoPhillips Indonesia Inc. Ltd.

Bidang Usaha

Berdasarkan *Memorandum of Continuance* tertanggal 23 Mei 2000, CIL dapat melakukan kegiatan usaha sebagai berikut:

- a. Pengepakan segala jenis barang;
- b. Membeli, menjual dan berurusan atas segala jenis barang;
- c. Merancang dan melakukan manufaktur atas segala jenis barang;
- d. Melakukan pertambangan dan penggalan serta eskplorasi untuk metal, mineral, bahan bakar batu fosil dan segala jenis batu mulia dan persiapan sehubungan dengan penjualan atau pemakaian;
- e. Eksplorasi untuk pengeboran, perpindahan, transportasi dan pengilangan pertroleum dan produk hidro karbon termasuk minyak dan produk minyak;
- f. Melakukan riset termasuk peningkatan penemuan dan perkembangan proses, penemuan, paten, dan rancangan, pemeliharaan dan pengoperasian laboratorium dan pusat riset;
- g. Penyediaan sarana laut, air dan udara termasuk kapal dan angkutan udara untuk penumpang, surat menyurat dan segala jenis barang;
- h. Pemilik, pengelola, operator, agen, pembangun dan perbaikan kapal laut dan kapal udara;
- i. Mengambilalih, memiliki, menjual, menyewakan, memperbaiki, atau berurusan dengan kapal laut dan kapal udara;
- j. Agen perjalanan, kontraktor muatan, dan agen pengiriman barang;

- k. Memiliki dermaga, pendaratan dan gudang;
- l. Kapal *chandlers* dan berurusan dengan tali jerat, minyak dengkanvas, dan segala jenis barang perkapalan;
- m. Segala bentuk teknik – teknik;
- n. Bercocok tanam, berternak, *butchers*, menyamak, dan mengolah jenis persediaan benda hidup dan benda mati, wol, kulit, lemak, gandum, sayur-sayuran dan produk lainnya;
- o. Mengambilalih dengan membeli dan memiliki penemuan investasi, paten, merk, nama, rahasia dagang, rancangan dan caranya;
- p. Membeli, menjual, merekrut, melepaskan dan berurusan dengan kendaraan atau sejenisnya;
- q. Mempekerjakan, menyediakan dan bertindak sebagai agen untuk aktris, actor, penghibur, penulis, composer, produser, sutradara, insinyur, ahli, atau spesialis dalam berbagai jenis bidang;
- r. Mengambilalih dengan membeli dan memiliki, menjual dan melepaskan dan berurusan dibidang properti yang terdapat diluar Bermuda dan segala bentuk personal properti yang terletak di manapun;
- s. Mengadakan suatu penjaminan, perikatan atau ganti rugi untuk menjamin, mendukung, atau melindungi dengan atau tanpa imbalan atau keuntungan dari pelaksanaan kewajiban pihak dan untuk menjamin kesanggupan pihak tersebut.

Struktur Permodalan dan Kepemilikan Saham

Berdasarkan *Data Sheet Report* CIL per tanggal 3 November 2015, struktur permodalan dan kepemilikan saham CIL adalah sebagai berikut:

Keterangan	Nilai Nominal USD 100 Setiap Saham		
	Jumlah Saham	Jumlah Nilai Nominal (USD)	(%)
Modal Dasar	1.000	100.000	100
Modal Ditempatkan dan Disetor penuh ConocoPhillips Indonesia Holding Limited	1.000	100.000	100
Jumlah Modal Ditempatkan dan Disetor Penuh	1.000	100.000	100
Saham Dalam Portepel	-	-	

Pengawasan dan Pengurusan

Pada tanggal Keterbukaan Informasi ini, berdasarkan *Data Sheet Report* CIL per tanggal 3 November 2015, susunan pengurus CIL adalah sebagai berikut:

Direktur : W.L Bullock, Jr.
 Direktur : E.S. Isaacson
 Direktur : D. Nygaard

Alamat CIL

Clarendon House
 2 Church Street
 Hamilton, HM 11
 Bermuda

Ikhtisar Data Keuangan Penting

CONOCOPHILLIPS INDONESIA INC LTD
(Auditan)
LAPORAN POSISI KEUANGAN
TANGGAL 30 JUNI 2016
(Disajikan dalam Ribuan Dolar Amerika Serikat, kecuali dinyatakan lain)

	30 Juni 2016	31 Desember 2015
ASET		
ASET LANCAR	373.208	640.367
ASET TIDAK LANCAR	289.059	359.186
JUMLAH ASET	662.267	999.553
LIABILITAS		
LIABILITAS JANGKA PENDEK	101.150	157.238
LIABILITAS JANGKA PANJANG	87.135	81.949
JUMLAH LIABILITAS	188.285	239.187
EKUITAS	473.982	760.366
JUMLAH EKUITAS DAN LIABILITAS	662.267	999.553

CONOCOPHILLIPS INDONESIA INC LTD
(Auditan)
LAPORAN LABA RUGI KOMPREHENSIF
TANGGAL 30 JUNI 2016
(Disajikan dalam Ribuan Dolar Amerika Serikat, kecuali dinyatakan lain)

	30 Juni 2016	30 Juni 2015
PENJUALAN DAN PENDAPATAN USAHA LAINNYA	130.516	212.018
BEBAN POKOK PENJUALAN DAN BIAYA LANGSUNG LAINNYA	(103.342)	(157.104)
LABA KOTOR	27.174	54.914
PENDAPATAN (BEBAN) LAIN-LAIN	(1.249)	(2.840)
LABA SEBELUM BEBAN PAJAK PENGHASILAN	25.925	52.074
BEBAN PAJAK PENGHASILAN	(12.083)	(26.855)
LABA (RUGI) PERIODE BERJALAN DARI OPERASI YANG DILANJUTKAN	13.842	25.219
RUGI SETELAH BEBAN PAJAK PENGHASILAN DARI OPERASI YANG DIHENTIKAN	-	-
LABA (RUGI) PERIODE BERJALAN	13.842	25.219
PENDAPATAN KOMPREHENSIF LAIN	(226)	840
JUMLAH LABA (RUGI) KOMPREHENSIF PERIODE BERJALAN	13.616	26.058

Catatan:

Berdasarkan opini KAP Heliantono & Rekan yang ditandatangani oleh Ade Ikhwan, laporan keuangan interim terlampir (Laporan No. 16/05/181/01/KAP-13/16) disajikan secara wajar, dalam semua hal yang material, posisi keuangan interim ConocoPhillips Indonesia Inc Ltd tanggal 30 Juni

2016, serta kinerja keuangan dan arus kas untuk periode enam bulan yang berakhir pada tanggal tersebut, sesuai dengan Standar Akuntansi Keuangan.

G. Struktur Perseroan dan Entitas Anak sebelum dan sesudah Transaksi

Sebelum Transaksi ini dilakukan, berikut merupakan struktur organisasi Perseroan:

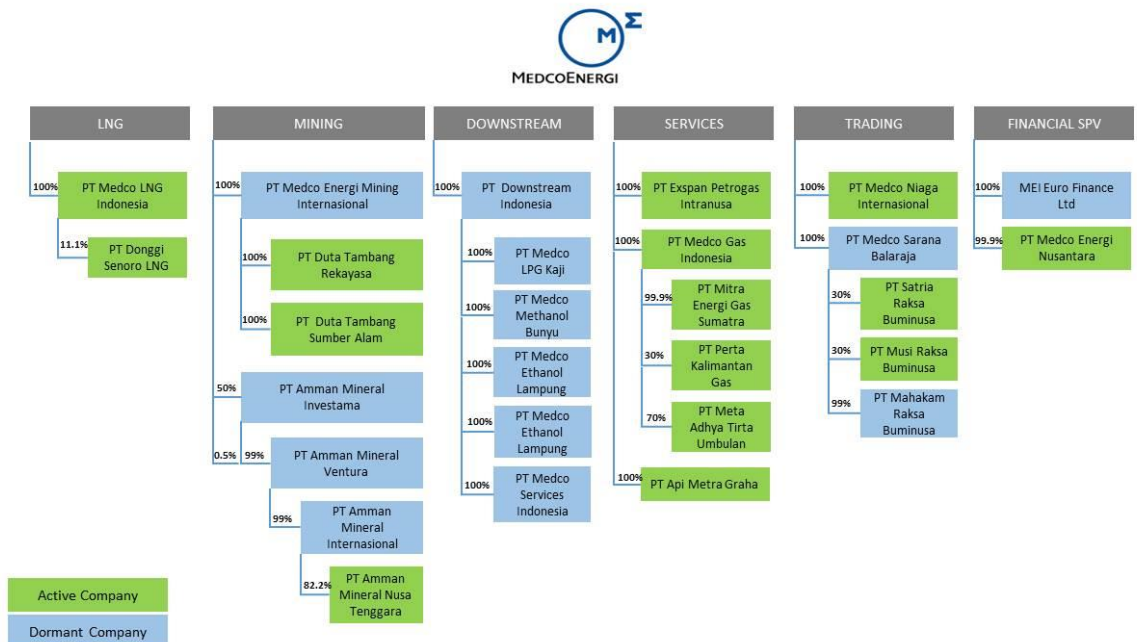
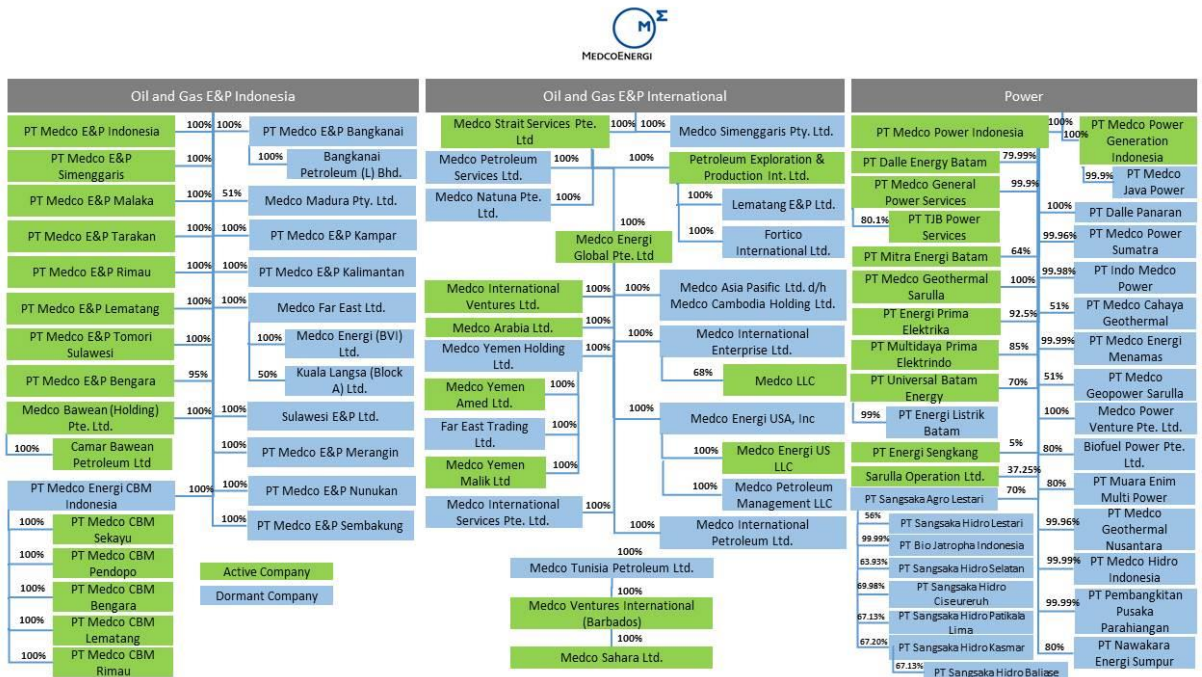

disusun berdasarkan Pernyataan Standar Akuntansi Keuangan yang berlaku umum di Indonesia (PSAK), dengan mengasumsikan bahwa Perseroan melakukan Transaksi pada tanggal 30 Juni 2016. Proforma Laporan Keuangan Perseroan tersebut dibuat oleh pihak manajemen berdasarkan Laporan Keuangan Konsolidasi Perseroan yang telah diaudit per tanggal 30 Juni 2016.

Berdasarkan hasil penelaahan oleh KAP Purwanto, Sungkoro & Surja, tidak terdapat penyebab yang menjadikan asumsi manajemen tidak memberikan dasar yang beralasan untuk menyajikan dampak langsung signifikan sebagai akibat Transaksi. Dalam pelaksanaan Transaksi, Perseroan akan memperhatikan dan memenuhi aspek perpajakannya.

Berikut adalah Ikhtisar Laporan Keuangan Konsolidasian Proforma Perseroan dan Entitas Anak untuk periode bulan yang berakhir pada tanggal 30 Juni 2016 yang telah ditelaah (*review*) oleh KAP Purwanto, Sungkoro & Surja, sebelum dan sesudah dilaksanakannya Transaksi.

**PT MEDCO ENERGI INTERNASIONAL Tbk
DAN ENTITAS ANAKNYA
LAPORAN POSISI KEUANGAN
KONSOLIDASIAN PROFORMA YANG TIDAK DIAUDIT
Tanggal 30 Juni 2016
(Disajikan dalam Ribuan Dolar Amerika Serikat,**

**PT MEDCO ENERGI INTERNASIONAL Tbk
AND ITS SUBSIDIARIES
UNAUDITED PRO FORMA CONSOLIDATED
STATEMENT OF
FINANCIAL POSITION
As of June 30, 2016
(Expressed in Thousands of United States Dollars,
Unless Otherwise Stated)**

Kecuali Dinyatakan Lain)

	Saldo Konsolidasian Historis PT Medco Energi Internasional Tbk/ PT Medco Energi Internasional Tbk Consolidated Historical Balances	Saldo Historis ConocoPhillips Indonesia Inc. Ltd/ ConocoPhillips Indonesia Inc. Ltd Historical	Saldo Historis ConocoPhillips Singapore Operations Pte. Ltd./ ConocoPhillips Singapore Operations Pte. Ltd. Historical	Penyesuaian Proforma/ Pro Forma Adjustment	Saldo Proforma Konsolidasian/ Consolidated Pro Forma Balances	
ASET						ASSETS
ASET LANCAR						CURRENT ASSETS
Kas dan setara kas <i>equivalents</i>	371.299	203.104	279	190.000 ^{2g}	251.199	Cash and cash
				(2.958) ^{2g}		
				(239.000) ^{2a}		
				(267.885) ^{2c}		
				(1.417) ^{2f}		
				(2.223) ^{2b}		
				23.800 ^{2a}		
				(23.800) ^{2a}		
				51.500 ^{2g}		
				(51.500) ^{2g}		
Investasi jangka pendek	148.752	-	-	-	148.752	Short-term investments
Rekening bank yang dibatasi penggunaannya	3.276	-	-	-	3.276	Restricted cash in banks
Piutang usaha						Trade receivables
- Pihak berelasi	27.345	37.548	-	-	64.893	Related parties -
- Pihak ketiga	85.519	85.129	-	-	170.648	Third parties -
Piutang lain-lain						Other receivables
- Pihak berelasi	449	-	368	-	817	Related parties -
- Pihak ketiga	96.630	16.765	-	-	113.395	Third parties -
Persediaan	38.116	23.159	-	-	61.275	Inventories
Aset tidak lancar yang diklasifikasikan sebagai dimiliki untuk dijual <i>for sale</i>	38.317	-	-	-	38.317	Non-current assets held
Pajak dibayar di muka	7.791	-	-	-	7.791	Prepaid taxes
Beban dibayar di muka	2.622	7.503	-	-	10.125	Prepaid expenses
Uang muka investasi	260.500	-	-	23.800 ^{2a}	260.500	Advance for investment
				(23.800) ^{2a}		
Aset lancar lain-lain	3.313	-	-	-	3.313	Other current assets
Jumlah Aset Lancar	1.083.929	373.208	647	(323.483)	1.134.301	Total Current Assets
ASET TIDAK LANCAR						NON-CURRENT
ASSETS						
Piutang lain-lain						Other receivables
- Pihak berelasi	35.501	-	-	-	35.501	Related parties -

- Pihak ketiga	1.011	10.222	-	-	11.233	Third parties -
Rekening bank yang dibatasi penggunaannya	3.853	-	-	-	3.853	Restricted cash in banks
Aset pajak tangguhan	66.551	68.309	-	-	134.860	Deferred tax assets
Beban dibayar di muka	-	136	-	-	136	Prepaid expenses
Investasi jangka panjang	208.053	-	-	238.000 ^{2a}	208.053	Long-term investments
				(238.000) ^{2a}		
				2.213 ^{2b}		
				(2.213) ^{2b}		
				10 ^{2b}		
				(10) ^{2b}		
				1.000 ^{2a}		
				(1.000) ^{2a}		
Investasi pada proyek	22.674	-	-	-	22.674	Investment in project
Aset tetap	67.166	-	-	-	67.166	Property, plant and equipment
Properti Investasi	356.783	-	-	-	356.783	Investment properties
Aset eksplorasi dan evaluasi	75.404	-	-	-	75.404	Exploration and evaluation assets
Aset minyak dan gas bumi	955.970	210.392	-	-	1.166.362	Oil and gas properties
Goodwill	37.126	-	-	1.087 ^{2e}	38.213	Goodwill
Aset lain-lain	14.994	-	-	-	14.994	Other assets
Jumlah Aset Tidak Lancar	1.845.086	289.059	-	1.087	2.135.232	Total Non-current Assets
JUMLAH ASET	2.929.015	662.267	647	(322.396)	3.269.533	TOTAL ASSETS

**PT MEDCO ENERGI INTERNASIONAL Tbk
DAN ENTITAS ANAKNYA
LAPORAN POSISI KEUANGAN
KONSOLIDASIAN PROFORMA
YANG TIDAK DIAUDIT (lanjutan)
Tanggal 30 Juni 2016
(Disajikan dalam Ribuan Dolar Amerika Serikat,**

**PT MEDCO ENERGI INTERNASIONAL Tbk
AND ITS SUBSIDIARIES
UNAUDITED PRO FORMA CONSOLIDATED
STATEMENT OF
FINANCIAL POSITION (continued)
As of June 30, 2016
(Expressed in Thousands of United States Dollars,
Unless Otherwise Stated)**

Kecuali Dinyatakan Lain)

	Saldo Konsolidasian Historis PT Medco Energi Internasional Tbk/ PT Medco Energi Internasional Tbk Consolidated Historical Balances	Saldo Historis ConocoPhillips Indonesia Inc. Ltd/ ConocoPhillips Indonesia Inc. Ltd Historical	Saldo Historis ConocoPhillips Singapore Operations Pte. Ltd./ ConocoPhillips Singapore Operations Pte. Ltd. Historical	Penyesuaian Proforma/ Pro Forma Adjustment	Saldo Proforma Konsolidasian/ Consolidated Pro Forma Balances	
LIABILITAS DAN EKUITAS						LIABILITIES AND EQUITY
LIABILITAS						LIABILITIES
LIABILITAS JANGKA PENDEK						CURRENT LIABILITIES
Pinjaman bank jangka pendek	20.000	-	-	-	20.000	Short-term bank loans
Utang usaha						Trade payables
- Pihak berelasi	62	18.688	-	-	18.750	Related parties -
- Pihak ketiga	86.943	64.151	-	-	151.094	Third parties -
Utang lain-lain						Other payables
- Pihak berelasi	4.643	-	452	51.500 ^{2g}	5.095	Related parties -
- Pihak ketiga	68.162	6.563	-	(51.500) ^{2g}	74.725	Third parties -
Utang pajak	26.154	3.597	2	-	29.753	Taxes payable
Liabilitas yang secara langsung berhubungan dengan aset tidak lancar yang diklasifikasikan sebagai dimiliki untuk dijual	36.700	-	-	-	36.700	Liabilities directly associated with the non-current assets classified as held for sale
other						Accrued expenses and provisions
Biaya akrual dan provisi lain-lain	48.049	8.151	270	-	56.470	Employee benefit
Liabilitas imbalan kerja jangka pendek	973	-	-	-	973	current portion -

Liabilitas derivative	49.117	-	-	-	49.117	<i>Derivative liabilities</i>
Pinjaman jangka panjang yang jatuh tempo dalam satu tahun						<i>Current maturities of long-term debt</i>
- Pinjaman bank	275.797	-	-	-	275.797	<i>Bank loans -</i>
- Obligasi Rupiah	113.621	-	-	-	113.621	<i>Rupiah bonds -</i>
- Obligasi Dolar AS	77.311	-	-	-	77.311	<i>US Dollar bonds -</i>
Uang muka dari pelanggan						<i>Advances from customers</i>
- Pihak berelasi	341	-	-	-	341	<i>Related parties -</i>
- Pihak ketiga	3.271	-	-	-	3.271	<i>Third parties -</i>
Jumlah Liabilitas Jangka Pendek	811.144	101.150	724	-	913.018	Total Current Liabilities
LIABILITAS JANGKA PANJANG						
LIABILITIES						
LONG-TERM						
Pinjaman jangka panjang - setelah dikurangi bagian yang jatuh tempo dalam satu tahun						<i>Long-term debt - net of current maturities</i>
- Pinjaman bank	804.790	-	-	(2.958) ^{2g}	991.832	<i>Bank loans -</i>
				190.000 ^{2g}		
- Obligasi Rupiah	151.303	-	-	-	151.303	<i>Rupiah bonds -</i>
- Obligasi Dolar AS	17.826	-	-	-	17.826	<i>US Dollar bonds -</i>
- Obligasi Dolar Singapura	73.549	-	-	-	73.549	<i>Singapore Dollar bond -</i>
- Wesel jangka menengah	75.382	-	-	-	75.382	<i>Medium term notes -</i>
Utang lain-lain	13.682	11.415	-	-	25.097	<i>Other payables</i>
Liabilitas pajak tangguhan	116.872	-	-	-	116.872	<i>Deferred tax liabilities</i>
Liabilitas imbalan kerja jangka panjang	8.008	75.720	-	(36.754) ^{2d}	46.974	<i>Long-term employee benefits liabilities</i>
Liabilitas derivatif	73.420	-	-	-	73.420	<i>Derivative liabilities</i>
Liabilitas pembongkaran aset site dan restorasi area dan provisi lain-lain	55.983	-	-	-	55.983	<i>Asset abandonment and restoration obligations and other provisions</i>
Jumlah Liabilitas Jangka Panjang Liabilities	1.390.815	87.135	-	150.288	1.628.238	Total Non-Current Liabilities
Jumlah Liabilitas	2.201.959	188.285	724	150.288	2.541.256	Total Liabilities

**PT MEDCO ENERGI INTERNASIONAL Tbk
DAN ENTITAS ANAKNYA
LAPORAN POSISI KEUANGAN
KONSOLIDASIAN PROFORMA
YANG TIDAK DIAUDIT (lanjutan)
Tanggal 30 Juni 2016
(Disajikan dalam Ribuan Dolar Amerika Serikat,**

**PT MEDCO ENERGI INTERNASIONAL Tbk
AND ITS SUBSIDIARIES
UNAUDITED PRO FORMA CONSOLIDATED
STATEMENT OF
FINANCIAL POSITION (continued)
As of June 30, 2016
(Expressed in Thousands of United States Dollars,
Unless Otherwise Stated)**

Kecuali Dinyatakan Lain)

	Saldo Konsolidasian Historis PT Medco Energi Internasional Tbk/ PT Medco Energi Internasional Tbk Consolidated Historical Balances	Saldo Historis ConocoPhillips Indonesia Inc. Ltd/ ConocoPhillips Indonesia Inc. Ltd Historical	Saldo Historis ConocoPhillips Singapore Operations Pte. Ltd./ ConocoPhillips Singapore Operations Pte. Ltd. Historical	Penyesuaian Proforma/ Pro Forma Adjustment	Saldo Proforma Konsolidasian/ Consolidated Pro Forma Balances	
EKUITAS						EQUITY
Modal saham - nilai nominal <i>value</i> Rp100 per saham						<i>Capital stock - Rp100 par</i> <i>per share</i>
Modal dasar - 4.000.000.000 4.000.000.000 saham						<i>Authorized</i> <i>shares</i>
Diterbitkan dan disetor penuh - 3.332.451.450 saham	101.155	100	-	(100)	101.155	<i>Issued and fully paid - 3,332,451,450 shares</i>
Saham treasuri - 65.906.200 saham pada tanggal 30 Juni 2016	(2.001)	-	-	-	(2.001)	<i>Treasury shares - 65,906,200 shares as of June 30, 2016</i>
	99.154	100	-	(100)	99.154	
Tambahan modal disetor Dampak perubahan transaksi <i>equity</i> ekuitas Entitas Anak/ <i>Subsidiaries/</i> Entitas Asosiasi	180.658	-	-	-	180.658	<i>Additional paid-in capital</i> <i>Effects of changes in</i> <i>transactions of</i>
Selisih kurs karena penjabaran laporan keuangan	9.400	-	-	-	9.400	<i>Associates</i>
Penyesuaian nilai wajar atas <i>cash</i> instrumen lindung nilai arus kas	(25.144)	-	-	-	(25.144)	<i>Translation adjustments</i> <i>Fair value adjustment on</i>
Bagian pendapatan (rugi) <i>comprehensive</i> komprehensif lain Entitas Asosiasi	(17.009)	-	-	-	(17.009)	<i>flow hedging instruments</i> <i>Share of other</i> <i>income (loss) of</i>
Pengukuran kembali program <i>defined</i> imbangan pasti	(7.228)	-	-	-	(7.228)	<i>Remeasurement of</i> <i>benefit program</i>
Ekuitas lain-lain	25.124	-	-	-	25.124	<i>Others equity</i>
Saldo laba	-	22.104	-	(22.104)	-	<i>Retained earnings</i>
- Ditentukan penggunaannya	6.492	-	-	-	6.492	<i>Appropriated -</i>
- Tidak ditentukan penggunaannya	451.304	451.778	(77)	(451.778)	452.525	<i>Unappropriated -</i>
				77		
				(1.417)		
				2.638		
	623.597	473.882	(77)	(472.584)	624.818	<i>Total equity attributable to</i>
<i>the</i> Jumlah ekuitas yang dapat diatribusikan kepada pemilik entitas induk	722.751	473.982	(77)	(472.684)	723.972	<i>equity holders of</i> <i>the parent company</i>
Kepentingan nonpengendali	4.305	-	-	-	4.305	<i>Non-controlling interests</i>
Jumlah Ekuitas	727.056	473.982	(77)	(472.684)	728.277	<i>Total Equity</i>
JUMLAH LIABILITAS DAN AND EKUITAS	2.929.015	662.267	647	(322.396)	3.269.533	TOTAL LIABILITIES EQUITY

PT MEDCO ENERGI INTERNASIONAL Tbk
DAN ENTITAS ANAKNYA
LAPORAN LABA RUGI DAN PENGHASILAN
KOMPREHENSIF LAIN KONSOLIDASIAN
PROFORMA YANG TIDAK DIAUDIT
Untuk Periode Enam Bulan yang Berakhir pada
Tanggal 30 Juni 2016
(Disajikan dalam Ribuan Dolar Amerika Serikat,
Kecuali Dinyatakan Lain)

PT MEDCO ENERGI INTERNASIONAL Tbk
AND ITS SUBSIDIARIES
UNAUDITED PRO FORMA CONSOLIDATED
STATEMENT OF PROFIT OR LOSS AND OTHER
COMPREHENSIVE INCOME
For the Six-month Period Ended
June 30, 2016
(Expressed in Thousands of United States
Dollars,
Unless Otherwise Stated)

	Saldo Konsolidasian Historis PT Medco Energi Internasional Tbk/ PT Medco Energi Internasional Tbk Consolidated Historical Balances	Saldo Historis ConocoPhillips Indonesia Inc. Ltd/ ConocoPhillips Indonesia Inc. Ltd Historical	Saldo Historis ConocoPhillips Singapore Operations Pte. Ltd./ ConocoPhillips Singapore Operations Pte. Ltd. Historical	Penyesuaian Proforma/ Pro Forma Adjustment	Saldo Proforma Konsolidasian/ Consolidated Pro Forma Balances	
OPERASI YANG DILANJUTKAN						CONTINUING
OPERATIONS						
PENJUALAN DAN PENDAPATAN						SALES AND OTHER
USAHA LAINNYA						OPERATING
REVENUES						
Penjualan minyak dan gas neto	257.504	-	-	-	257.504	Net oil and gas sales
Pendapatan dari jasa	11.537	-	-	-	11.537	Revenue from services
Pendapatan dari sewa	8.295	-	-	-	8.295	Revenue from rental
Pendapatan dari batu bara	3.693	-	-	-	3.693	Revenue from coal
JUMLAH PENJUALAN DAN						TOTAL SALES AND
OTHER						OPERATING
PENDAPATAN USAHA LAINNYA	281.029	-	-	-	281.029	OPERATING
REVENUES						
BEBAN POKOK PENJUALAN DAN						COST OF SALES AND
OTHER						DIRECT COSTS
BIAYA LANGSUNG LAINNYA						DIRECT COSTS
Biaya produksi dan lifting costs	(82.037)	-	-	-	(82.037)	Production and lifting costs
Penyusutan, deplesi dan amortisasi	(62.139)	-	-	-	(62.139)	Depreciation, depletion and amortization
Biaya jasa	(12.623)	-	-	-	(12.623)	Cost of services
Biaya pembelian minyak mentah purchases	(5.808)	-	-	-	(5.808)	Cost of crude oil
Biaya produksi batu bara	(4.697)	-	-	-	(4.697)	Coal production costs
Beban eksplorasi	(4.378)	-	-	-	(4.378)	Exploration expenses
Biaya sewa	(1.815)	-	-	-	(1.815)	Cost of rental
JUMLAH BEBAN POKOK						TOTAL COST OF SALES
PENJUALAN DAN BIAYA						AND
LANGSUNG LAINNYA	(173.497)	-	-	-	(173.497)	OTHER DIRECT COSTS
LABA KOTOR	107.532	-	-	-	107.532	GROSS PROFIT
Beban penjualan, umum dan administrative	(49.252)	-	-	-	(49.252)	Selling, general and expenses
Beban pendanaan	(54.375)	-	-	-	(54.375)	Finance costs
Pendapatan bunga	6.652	-	-	-	6.652	Finance income
Keuntungan pembelian diskon	18.852	-	-	-	18.852	Bargain purchase
Bagian laba dari Entitas Asosiasi Associates	1.343	-	-	-	1.343	Share of net income of
Pajak final	(1.336)	-	-	-	(1.336)	Final tax
Pembalikan (kerugian) penurunan nilai aset	2.862	-	-	-	2.862	Reversal of (loss on) impairment of
assets						
Kerugian atas pengukuran nilai wajar dikurangi						Impairment loss on assets recognized at fair value
less						
biaya untuk menjual	(11.925)	-	-	-	(11.925)	cost to
sell						
Pendapatan lain-lain	8.624	-	-	2.638 ^{2e}	11.262	Other income
Beban lain-lain	(6.352)	-	-	(1.417) ^{2f}	(7.769)	Other expense
LABA SEBELUM MANFAAT						PROFIT BEFORE
PAJAK PENGHASILAN DARI						INCOME TAX BENEFIT
FROM						
OPERASI YANG DILANJUTKAN	22.625	-	-	1.221	23.846	CONTINUING

OPERATIONS

MANFAAT (BEBAN) PAJAK PENGHASILAN	(9.958)	-	-	-	(9.958)	INCOME TAX BENEFIT (EXPENSE)
LABA PERIODE PERIOD BERJALAN DARI OPERASI YANG DILANJUTKAN	12.667	-	-	1.221	13.888	PROFIT FOR THE FROM CONTINUING OPERATIONS

PT MEDCO ENERGI INTERNASIONAL Tbk

DAN ENTITAS ANAKNYA

**LAPORAN LABA RUGI DAN PENGHASILAN
KOMPREHENSIF LAIN KONSOLIDASIAN
PROFORMA YANG TIDAK DIAUDIT (lanjutan)
Untuk Periode Enam Bulan yang Berakhir pada
Tanggal 30 Juni 2016
(Disajikan dalam Ribuan Dolar Amerika Serikat,
Kecuali Dinyatakan Lain)**

**PT MEDCO ENERGI INTERNASIONAL Tbk
AND ITS SUBSIDIARIES
UNAUDITED PRO FORMA CONSOLIDATED
STATEMENT OF PROFIT OR LOSS AND OTHER
COMPREHENSIVE INCOME (continued)
For the Six-month Period Ended
June 30, 2016
(Expressed in Thousands of United States
Dollars,
Unless Otherwise Stated)**

	Saldo Konsolidasian Historis PT Medco Energi Internasional Tbk/ PT Medco Energi Internasional Tbk Consolidated Historical Balances	Saldo Historis ConocoPhillips Indonesia Inc. Ltd/ ConocoPhillips Indonesia Inc. Ltd Historical	Saldo Historis ConocoPhillips Singapore Operations Pte. Ltd./ ConocoPhillips Singapore Operations Pte. Ltd. Historical	Penyesuaian Proforma/ Pro Forma Adjustment	Saldo Proforma Konsolidasian/ Consolidated Pro Forma Balances	
OPERASI YANG DIHENTIKAN OPERATIONS						DISCONTINUED
RUGI SETELAH BEBAN PAJAK PENGHASILAN DARI OPERASI YANG DIHENTIKAN OPERATIONS	(133)	-	-	-	(133)	LOSS AFTER INCOME TAX EXPENSE FROM DISCONTINUED
LABA PERIODE BERJALAN PERIOD	12.534	-	-	1.221	13.755	PROFIT FOR THE
PENGHASILAN KOMPREHENSIF LAIN YANG AKAN DIREKLASIFIKASI RECLASSIFIED KE LABA RUGI						OTHER COMPREHENSIVE INCOME THAT WILL BE
Selisih kurs karena penjabaran laporan keuangan	3.221	-	-	-	3.221	Translation adjustments
Penyesuaian nilai wajar atas instrumen lindung nilai arus kas instruments	16.431	-	-	-	16.431	Fair value adjustment on cash flow hedging
Bagian pendapatan komprehensif lain comprehensive						Share of other
Entitas Asosiasi	(4.334)	-	-	-	(4.334)	income of Associates
	15.318	-	-	-	15.318	
PENGHASILAN KOMPREHENSIF LAIN COMPREHENSIVE YANG TIDAK AKAN NOT DIREKLASIFIKASI KE LABA RUGI						OTHER INCOME THAT WILL BE RECLASSIFIED TO PROFIT OR LOSS
Bagian pendapatan komprehensif comprehensive						Share of other
lain Entitas Asosiasi	(180)	-	-	-	(180)	income of Associates
Pengukuran kembali program defined	1.473	-	-	-	1.473	Remeasurement of benefit program
Pajak penghasilan terkait dengan account						Income tax related to the
pos yang tidak direklasifikasi reclassified	71	-	-	-	71	which is not being
JUMLAH LABA COMPREHENSIVE KOMPREHENSIF PERIODE BERJALAN	29.216	-	-	1.221	30.437	TOTAL INCOME FOR THE PERIOD

PT MEDCO ENERGI INTERNASIONAL Tbk

DAN ENTITAS ANAKNYA

**LAPORAN LABA RUGI DAN PENGHASILAN
KOMPREHENSIF LAIN KONSOLIDASIAN
PROFORMA YANG TIDAK DIAUDIT (lanjutan)
Untuk Periode Enam Bulan yang Berakhir pada
Tanggal 30 Juni 2016
(Disajikan dalam Ribuan Dolar Amerika Serikat,
Kecuali Dinyatakan Lain)**

**PT MEDCO ENERGI INTERNASIONAL Tbk
AND ITS SUBSIDIARIES
UNAUDITED PRO FORMA CONSOLIDATED
STATEMENT OF PROFIT OR LOSS AND OTHER
COMPREHENSIVE INCOME (continued)
For the Six-month Period Ended
June 30, 2016
(Expressed in Thousands of United States
Dollars,
Unless Otherwise Stated)**

	Saldo Konsolidasian Historis PT Medco Energi Internasional Tbk/ PT Medco Energi Internasional Tbk Historical	Saldo Konsolidasian Historis ConocoPhillips Indonesia Inc. Ltd/ ConocoPhillips Indonesia Inc. Ltd Consolidated Historical	Saldo Historis ConocoPhillips Singapore Operations Pte. Ltd./ ConocoPhillips Singapore Operations Pte. Ltd. Historical	Penyesuaian Proforma/ Pro Forma Adjustment	Saldo Proforma Konsolidasian/ Consolidated Pro Forma Balances	
LABA YANG DAPAT DIATRIBUSIKAN KEPADA ATTRIBUTABLE TO						PROFIT
<i>parent</i> Pemilik induk						Equity holders of the entitas company
Laba periode berjalan dari operasi yang dilanjutkan	11.427	-	-	1.221	12.648	Profit for the year from continuing operations
Rugi periode berjalan dari operasi yang dihentikan	(133)	-	-	-	(133)	Loss for the period from discontinued operations
Laba periode berjalan yang diatribusikan pada pemilik entitas induk company	11.294	-	-	1.221	12.515	Profit for the period attributable to owners of the parent
Laba periode berjalan dari operasi yang dilanjutkan yang diatribusikan kepada kepentingan nonpengendali	1.240	-	-	-	1.240	Profit for the period from continuing operations attributable to non-controlling interests
	12.534	-	-	1.221	13.755	
LABA KOMPREHENSIF COMPREHENSIVE YANG DAPAT DIATRIBUSIKAN KEPADA						TOTAL INCOME ATTRIBUTABLE TO Equity holders of the entitas company
<i>parent</i> Pemilik induk						Comprehensive income for the period from continuing operations Comprehensive loss for the period from discontinued operations
Laba komprehensif periode berjalan dari operasi yang dilanjutkan	28.109	-	-	1.221	29.330	Total comprehensive income for the period attributable to owners of the parent
Rugi komprehensif periode berjalan dari operasi yang dihentikan	(133)	-	-	-	(133)	Total comprehensive loss for the period attributable to owners of the parent
Laba komprehensif periode <i>income for</i> berjalan yang diatribusikan owners kepada pemilik entitas induk company	27.976	-	-	1.221	29.197	Total comprehensive income for the period attributable to The parent company
Laba komprehensif periode berjalan <i>income for</i> yang diatribusikan kepada <i>attributable to</i> kepentingan nonpengendali <i>interests</i>	1.240	-	-	-	1.240	Total comprehensive income for the period attributable to The non-controlling interests
JUMLAH LABA COMPREHENSIVE KOMPREHENSIF PERIODE BERJALAN	29.216	-	-	1.221	30.437	TOTAL INCOME FOR THE PERIOD
LABA PER SAHAM DASAR YANG DAPAT DIATRIBUSIKAN TO KEPADA PEMILIK ENTITAS THE INDUK	-	-	-	-	-	BASIC EARNINGS PER SHARE ATTRIBUTABLE EQUITY HOLDERS OF PARENT COMPANY

ASUMSI-ASUMSI DASAR YANG DIGUNAKAN DALAM PENYUSUNAN INFORMASI KEUANGAN KONSOLIDASI PROFORMA

a. Penyesuaian Proforma - Pembelian Saham CIL dan CSOP

Pada tanggal 18 September 2016, Medco Natuna menandatangani Share Purchase and Sale Agreement (SPSA) dengan ConocoPhillips Indonesia Holding Limited (“ConocoPhillips”) and ConocoPhillips Company untuk mengakuisisi 100% saham anak perusahaannya, CIL dan CSOP dengan nilai pembelian masing-masing sebesar USD 238.000 dan USD 1.000.

Berdasarkan SPSA, Medco Natuna diharuskan untuk membayar deposit yang bisa dikembalikan atas akuisisi CIL dan CSOP sebesar USD 23.800. Deposit ini telah dibayar pada tanggal 18 September 2016 dan akan dikembalikan ke Medco Natuna saat penyelesaian transaksi.

b. Penyesuaian Proforma - Penyesuaian Nilai Pembelian

Berdasarkan SPSA, nilai pembelian akan disesuaikan karena beberapa kondisi tertentu sebagai berikut:

1. Penyesuaian nilai pembelian dari jumlah akrual bunga yang dihitung berdasarkan nilai pembelian dikalikan dengan tingkat bunga LIBOR bulanan ditambah margin 2% per tahun dikurangi deposit yang bisa dikembalikan dikalikan dengan tingkat bunga LIBOR bulanan ditambah margin 2% per tahun sejak tanggal efektif (1 Juli 2016) sampai dengan satu hari sebelum tanggal penyelesaian transaksi. Jumlah akrual bunga untuk akuisisi CIL dan CSOP masing-masing sebesar USD 2.213 dan USD 10.
2. Paling lambat lima hari setelah tanggal penyelesaian transaksi, Medco Natuna akan meminta Aktuaris Willis Tower Watson untuk menyiapkan laporan aktuarial yang kedua yang dihitung pada tanggal penyelesaian transaksi. Jika cadangan dana pensiun berdasarkan laporan aktuarial yang pertama, yang dihitung pada tanggal efektif melebihi yang kedua, Medco Natuna akan membayar kelebihannya kepada ConocoPhillips. Jika laporan cadangan dana pensiun berdasarkan laporan aktuarial yang kedua melebihi yang pertama, ConocoPhillips akan membayar kelebihannya kepada Medco Natuna. Sampai tanggal penyelesaian informasi keuangan konsolidasian proforma yang tidak diaudit Perusahaan belum bisa menentukan nilai penyesuaian.

Berdasarkan asumsi penyesuaian nilai pembelian sebagaimana dijelaskan pada butir 1 nilai total pembelian CIL and CSOP menjadi masing-masing sebesar sebesar USD 240.213 dan USD 1.010.

c. Penyesuaian Proforma - Pembayaran Dividen oleh CIL kepada ConocoPhillips

Berdasarkan SPSA dengan CIL, sebelum tanggal penyelesaian transaksi, CIL akan melakukan pembagian dividen kas kepada ConocoPhillips. Berdasarkan perhitungan sementara atas modal kerja bersih, nilai perkiraan dividen yang akan diumumkan dan dibayarkan sebelum tanggal penutupan sejumlah USD 267.885.

d. Penyesuaian Proforma – Imbalan Kerja

Sebelum tanggal penyelesaian transaksi, sebagian pegawai CIL ditransfer ke perusahaan lain dalam Grup ConocoPhillips, oleh karena itu, CIL mengakui penyesuaian untuk mengurangi kewajiban imbalan kerja sebesar USD 26.937.

e. Alokasi Harga Pembelian Awal - Pembelian Saham CIL and CSOP

Medco Natuna telah membuat analisa penilaian awal atas nilai wajar sementara aset teridentifikasi yang diperoleh dan liabilitas yang diambil alih dari CIL dan CSOP. Menggunakan sejumlah pertimbangan untuk akuisisinya, Perusahaan telah mengestimasi alokasi atas aset dan liabilitas tersebut. Tabel berikut ini adalah ikhtisar alokasi harga pembelian awal pada tanggal penutupan yang diasumsikan tanggal 30 Juni 2016.

Jumlah/Amount	Jumlah/Amount	
	CIL	CSOP
Jumlah aset teridentifikasi	662.267	647
Jumlah liabilitas yang diambil alih	(188.285)	(724)
Pembayaran dividen oleh CIL kepada ConocoPhillips	(267.885)	-
Penyesuaian atas saldo imbalan kerja	36.754	-
Nilai wajar asset neto teridentifikasi	242.851	(77)
Goodwill (Keuntungan pembelian diskon)	(2.638)	1.087
Jumlah estimasi	240.213	1.010

Alokasi harga pembelian awal digunakan untuk menampilkan penyesuaian proforma pada laporan posisi keuangan dan laporan laba rugi proforma. Alokasi harga pembelian final akan ditentukan pada saat perusahaan telah menyelesaikan penilaian yang rinci dan penghitungan lain yang dianggap perlu. Alokasi harga pembelian final mungkin berbeda secara material dari alokasi harga pembelian awal yang digunakan di penyesuaian proforma. Alokasi harga pembelian final mungkin termasuk (1) perubahan nilai wajar dari aset minyak dan gas bumi, (2) perubahan *goodwill* dan (3) perubahan lain dari aset dan liabilitas.

f. Penyesuaian Proforma - Biaya Transaksi Akuisisi

Perusahaan mengestimasi biaya transaksi rangkaian akuisisi tersebut di atas sebesar USD 1.417 (terdiri dari biaya akuntan publik/auditor independen, biaya lembaga penilai publik/biaya penilaian, biaya konsultan hukum dan biaya notaris) yang dapat diatribusikan secara langsung terhadap kombinasi bisnis.

g. Penyesuaian Proforma - Pembiayaan Pinjaman

Untuk mendukung transaksi tersebut, pada tanggal 19 September 2016, Medco Natuna menandatangani perjanjian fasilitas kredit Bridge Facility Agreement dengan Australia and New Zealand Banking Group Limited (ANZ) dengan jumlah fasilitas sebesar USD150.000, pada tanggal 14 November 2016 jumlah fasilitas diamendemen menjadi

sebesar USD 190.000, dengan Perusahaan sebagai penjamin utama. Fasilitas ini akan jatuh tempo pada tanggal 19 Januari 2018. Pinjaman ini dikenakan bunga sebesar LIBOR ditambah margin 4.5% per tahun pada tiga bulan pertama and bertambah sebesar 1% setiap 3 bulan. Medco Natuna melakukan penarikan fasilitas sebesar USD 190.000. Biaya transaksi atas pinjaman ini sebesar USD 2.958.

Pada tanggal 14 November 2016, Medco Natuna mendapatkan pinjaman antar perusahaan dari Perusahaan melalui MSS dan MSCS sebesar USD 51.500.000. Pinjaman antar perusahaan ini tidak memiliki bunga dan akan jatuh tempo pada tanggal 13 November 2018.

III. RINGKASAN LAPORAN PENILAI

KJPP Jennywati, Kusnanto & Rekan sebagai Penilai Independen (“**JKR**”) (berdasarkan Surat Ijin yang dikeluarkan oleh Departemen Keuangan No. No. 2.09.0022 tanggal 24 Maret 2009, dan terdaftar di OJK No. 05/BL/STTD-P/B/2010, telah ditunjuk oleh Direksi Perseroan sebagai penilai independen sesuai dengan surat penawaran No. JK/160429-003 tanggal 29 April 2016 untuk memberikan penilaian atas nilai pasar wajar atas 100,00% saham CIL, 100,00% saham CSOP dan memberikan pendapat kewajaran atas kewajaran Transaksi.

A. Ringkasan Laporan Penilaian

1. Ringkasan Laporan Penilaian 100,00% Saham CIL

Berikut adalah ringkasan laporan penilaian saham JKR atas 100,00% saham CIL sebagaimana dituangkan dalam laporannya No. JK/SV/161117-001 tanggal 17 November 2016 dengan ringkasan sebagai berikut:

a. Pihak-pihak yang terkait dalam Transaksi

Pihak-pihak yang terkait dalam Transaksi adalah Medco Natuna dan CIHL.

b. Obyek Penilaian

Obyek Penilaian adalah nilai pasar wajar atas 100,00% saham CIL.

c. Tujuan dan Maksud Penilaian

Tujuan penilaian adalah untuk memperoleh pendapat yang bersifat independen tentang nilai pasar wajar dari Obyek Penilaian yang dinyatakan dalam mata uang USD dan/atau ekuivalensinya pada tanggal 30 Juni 2016.

Maksud dari penilaian adalah untuk memberikan gambaran tentang nilai pasar wajardari Obyek Penilaian yang selanjutnya akan digunakan sebagai rujukan dan pertimbangan oleh manajemen Perseroan dalam rangka pelaksanaan Transaksi serta untuk memenuhi Peraturan IX.E.2.

d. Kondisi Pembatas dan Asumsi-Asumsi Pokok

Penilaian ini disusun berdasarkan kondisi pasar dan perekonomian, kondisi umum bisnis dan keuangan serta peraturan-peraturan Pemerintah yang berlaku sampai dengan tanggal penerbitan laporan penilaian ini.

Penilaian Obyek Penilaian yang dilakukan dengan metode diskonto pendapatan ekonomi mendatang didasarkan pada proyeksi laporan keuangan CIL yang disusun oleh manajemen CIL. Dalam penyusunan proyeksi laporan keuangan, berbagai asumsi dikembangkan berdasarkan kinerja CIL pada tahun-tahun sebelumnya dan berdasarkan rencana manajemen di masa yang akan datang. JKR telah melakukan penyesuaian

terhadap proyeksi laporan keuangan tersebut agar dapat menggambarkan kondisi operasi dan kinerja CIL yang dinilai pada saat penilaian ini dengan lebih wajar. Secara garis besar, tidak ada penyesuaian yang signifikan yang JKR lakukan terhadap target kinerja CIL yang dinilai. JKR bertanggung jawab atas pelaksanaan penilaian dan kewajiban proyeksi laporan keuangan berdasarkan kinerja historis CIL dan informasi manajemen CIL terhadap proyeksi laporan keuangan CIL tersebut. JKR juga bertanggung jawab atas laporan penilaian CIL dan kesimpulan nilai akhir.

Dalam penugasan penilaian ini, JKR mengasumsikan terpenuhinya semua kondisi dan kewajiban Perseroan. JKR juga mengasumsikan bahwa dari tanggal penilaian sampai dengan tanggal diterbitkannya laporan penilaian tidak terjadi perubahan apapun yang berpengaruh secara material terhadap asumsi-asumsi yang digunakan dalam penilaian. JKR tidak bertanggung jawab untuk menegakkan kembali atau melengkapi, memutakhirkan (*update*) pendapat JKR karena adanya perubahan asumsi dan kondisi serta peristiwa-peristiwa yang terjadi setelah tanggal surat ini.

Dalam melaksanakan analisa, JKR mengasumsikan dan bergantung pada keakuratan, kehandalan dan kelengkapan dari semua informasi keuangan dan informasi-informasi lain yang diberikan kepada JKR oleh Perseroan dan CIL atau yang tersedia secara umum yang pada hakekatnya adalah benar, lengkap dan tidak menyesatkan dan JKR tidak bertanggung jawab untuk melakukan pemeriksaan independen terhadap informasi-informasi tersebut. JKR juga bergantung kepada jaminan dari manajemen Perseroan dan CIL bahwa mereka tidak mengetahui fakta-fakta yang menyebabkan informasi-informasi yang diberikan kepada JKR menjadi tidak lengkap atau menyesatkan.

Analisa penilaian Obyek Penilaian dipersiapkan menggunakan data dan informasi sebagaimana diungkapkan di atas. Segala perubahan atas data dan informasi tersebut dapat mempengaruhi hasil akhir pendapat JKR secara material. JKR tidak bertanggung jawab atas perubahan kesimpulan atas penilaian JKR maupun segala kehilangan, kerusakan, biaya ataupun pengeluaran apapun yang disebabkan oleh ketidakterbukaan informasi sehingga data yang JKR peroleh menjadi tidak lengkap dan atau dapat disalahartikan.

Karena hasil dari penilaian JKR sangat tergantung dari data serta asumsi-asumsi yang mendasarinya, perubahan pada sumber data serta asumsi sesuai data pasar akan merubah hasil dari penilaian JKR. Oleh karena itu, JKR sampaikan bahwa perubahan terhadap data yang digunakan dapat berpengaruh terhadap hasil penilaian dan bahwa perbedaan yang terjadi dapat bernilai material. Walaupun isi dari laporan penilaian ini telah dilaksanakan dengan itikad baik dan dengan cara yang profesional, JKR tidak dapat menerima tanggung jawab atas kemungkinan terjadinya perbedaan kesimpulan yang disebabkan oleh adanya analisa tambahan, diaplikasikannya hasil penilaian sebagai dasar untuk melakukan analisa transaksi ataupun adanya perubahan dalam data yang dijadikan sebagai dasar penilaian. Laporan penilaian Obyek Penilaian bersifat *non-disclaimer opinion* dan merupakan laporan yang terbuka untuk publik kecuali terdapat informasi yang bersifat rahasia, yang dapat mempengaruhi operasional Perseroan dan CIL.

Pekerjaan JKR yang berkaitan dengan penilaian Obyek Penilaian tidak merupakan dan tidak dapat ditafsirkan dalam bentuk apapun, suatu penelaahan atau audit atau pelaksanaan prosedur-prosedur tertentu atas informasi keuangan. Pekerjaan tersebut juga tidak dapat dimaksudkan untuk mengungkapkan kelemahan dalam pengendalian internal, kesalahan atau penyimpangan dalam laporan keuangan atau pelanggaran hukum. Selanjutnya, JKR juga telah memperoleh informasi atas status hukum CIL berdasarkan anggaran dasar CIL.

e. Pendekatan Penilaian yang Digunakan

Penilaian Obyek Penilaian didasarkan pada analisa internal dan eksternal. Analisa internal akan berdasarkan pada data yang disediakan oleh manajemen, analisa historis atas laporan posisi keuangan dan laporan laba rugi komprehensif CIL, pengkajian atas kondisi operasi dan manajemen serta sumber daya yang dimiliki CIL. Prospek CIL di

masa yang akan datang JKR evaluasi berdasarkan rencana usaha serta proyeksi laporan keuangan yang diberikan oleh manajemen yang telah JKR kaji kewajaran dan konsistensinya. Analisa eksternal didasarkan pada kajian singkat terhadap faktor-faktor eksternal yang dipertimbangkan sebagai penggerak nilai (*value drivers*) termasuk juga kajian singkat atas prospek dari industri yang bersangkutan.

Dalam mengaplikasikan metode penilaian untuk menentukan indikasi nilai pasar wajar suatu “*business interest*” perlu beracuan pada laporan keuangan (laporan posisi keuangan dan laporan laba rugi komprehensif) yang representatif, oleh karenanya diperlukan penyesuaian terhadap nilai buku laporan posisi keuangan dan normalisasi keuntungan laporan laba rugi komprehensif yang biasanya disusun oleh manajemen berdasarkan nilai historis. Betapapun nilai buku suatu perusahaan yang direfleksikan dalam laporan posisi keuangan dan laporan laba rugi komprehensif adalah nilai perolehan dan tidak mencerminkan nilai ekonomis yang dapat sepenuhnya dijadikan acuan sebagai nilai pasar wajar saat penilaian tersebut.

f. Metode Penilaian yang Digunakan

Metode penilaian yang digunakan dalam penilaian Obyek Penilaian adalah metode diskonto pendapatan ekonomi mendatang (*discounted future economic income method* atau *discounted cash flow [DCF] method*) dan metode akumulasi aset (*asset accumulation method*).

Metode diskonto pendapatan ekonomi mendatang dipilih mengingat bahwa kegiatan usaha yang dilaksanakan oleh CIL di masa depan masih akan berfluktuasi sesuai dengan perkiraan atas perkembangan usaha CIL. Dalam melaksanakan penilaian dengan metode ini, operasi CIL diproyeksikan sesuai dengan perkiraan atas perkembangan usaha CIL. Pendapatan ekonomi mendatang yang dihasilkan berdasarkan proyeksi laporan keuangan dikonversi menjadi nilai kini dengan tingkat diskonto yang sesuai dengan tingkat risiko. Indikasi nilai adalah total nilai kini dari pendapatan ekonomi mendatang tersebut.

Dalam melaksanakan penilaian dengan metode akumulasi aset, nilai dari semua komponen aset dan liabilitas/utang harus disesuaikan menjadi nilai pasar atau nilai pasar wajarnya, kecuali untuk komponen-komponen yang telah menunjukkan nilai pasarnya (seperti kas/bank atau utang bank). Nilai pasar keseluruhan perusahaan kemudian diperoleh dengan menghitung selisih antara nilai pasar seluruh aset (berwujud maupun tak berwujud) dan nilai pasar liabilitas.

Pendekatan dan metode penilaian di atas adalah yang JKR anggap paling sesuai untuk diaplikasikan dalam penugasan ini dan telah disepakati oleh pihak manajemen CIL. Tidak tertutup kemungkinan untuk diaplikasikannya pendekatan dan metode penilaian lain yang dapat memberikan hasil yang berbeda.

Selanjutnya nilai-nilai yang diperoleh dari tiap-tiap metode tersebut direkonsiliasi dengan melakukan pembobotan.

g. Kesimpulan

Berdasarkan hasil analisa atas seluruh data dan informasi yang telah JKR terima dan dengan mempertimbangkan semua faktor yang relevan yang mempengaruhi penilaian, maka menurut pendapat JKR, nilai pasar wajar Obyek Penilaian pada tanggal 30 Juni 2016 adalah sebesar USD 249,57 juta.

2. Ringkasan Laporan Penilaian 100,00% Saham CSOP

a. Pihak-pihak yang terkait dalam Transaksi

Pihak-pihak yang terkait dalam Transaksi adalah Medco Natuna dan CC.

b. Obyek Penilaian

Obyek Penilaian adalah nilai pasar wajar atas 100,00% saham CSOP.

c. Tujuan dan Maksud Penilaian

Tujuan penilaian adalah untuk memperoleh pendapat yang bersifat independen tentang nilai pasar wajar dari Obyek Penilaian yang dinyatakan dalam mata uang USD dan/atau ekuivalensinya pada tanggal 30 Juni 2016.

Maksud dari penilaian adalah untuk memberikan gambaran tentang nilai pasar wajardari Obyek Penilaian yang selanjutnya akan digunakan sebagai rujukan dan pertimbangan oleh manajemen Perseroan dalam rangka pelaksanaan Transaksi serta untuk memenuhi Peraturan IX.E.2.

d. Kondisi Pembatas dan Asumsi-Asumsi Pokok

Penilaian ini disusun berdasarkan kondisi pasar dan perekonomian, kondisi umum bisnis dan keuangan serta peraturan-peraturan Pemerintah yang berlaku sampai dengan tanggal penerbitan laporan penilaian ini.

Dalam penugasan penilaian ini, JKR mengasumsikan terpenuhinya semua kondisi dan kewajiban Perseroan. JKR juga mengasumsikan bahwa dari tanggal penilaian sampai dengan tanggal diterbitkannya laporan penilaian tidak terjadi perubahan apapun yang berpengaruh secara material terhadap asumsi-asumsi yang digunakan dalam penilaian. JKR tidak bertanggung jawab untuk menegaskan kembali atau melengkapi, memutakhirkan (*update*) pendapat JKR karena adanya perubahan asumsi dan kondisi serta peristiwa-peristiwa yang terjadi setelah tanggal surat ini.

Dalam melaksanakan analisa, JKR mengasumsikan dan bergantung pada keakuratan, kehandalan dan kelengkapan dari semua informasi keuangan dan informasi-informasi lain yang diberikan kepada JKR oleh Perseroan dan CSOP atau yang tersedia secara umum yang pada hakekatnya adalah benar, lengkap dan tidak menyesatkan dan JKR tidak bertanggung jawab untuk melakukan pemeriksaan independen terhadap informasi-informasi tersebut. JKR juga bergantung kepada jaminan dari manajemen Perseroan dan CSOP bahwa mereka tidak mengetahui fakta-fakta yang menyebabkan informasi-informasi yang diberikan kepada JKR menjadi tidak lengkap atau menyesatkan.

Analisa penilaian Obyek Penilaian dipersiapkan menggunakan data dan informasi sebagaimana diungkapkan di atas. Segala perubahan atas data dan informasi tersebut dapat mempengaruhi hasil akhir pendapat JKR secara material. JKR tidak bertanggung jawab atas perubahan kesimpulan atas penilaian JKR maupun segala kehilangan, kerusakan, biaya ataupun pengeluaran apapun yang disebabkan oleh ketidakterbukaan informasi sehingga data yang JKR peroleh menjadi tidak lengkap dan atau dapat disalahartikan.

Karena hasil dari penilaian JKR sangat tergantung dari data serta asumsi-asumsi yang mendasarinya, perubahan pada sumber data serta asumsi sesuai data pasar akan merubah hasil dari penilaian JKR. Oleh karena itu, JKR sampaikan bahwa perubahan terhadap data yang digunakan dapat berpengaruh terhadap hasil penilaian dan bahwa perbedaan yang terjadi dapat bernilai material. Walaupun isi dari laporan penilaian ini telah dilaksanakan dengan itikad baik dan dengan cara yang profesional, JKR tidak dapat menerima tanggung jawab atas kemungkinan terjadinya perbedaan kesimpulan yang disebabkan oleh adanya analisa tambahan, diaplikasikannya hasil penilaian sebagai dasar untuk melakukan analisa transaksi ataupun adanya perubahan dalam data yang dijadikan sebagai dasar penilaian. Laporan penilaian Obyek Penilaian bersifat *non-disclaimer opinion* dan merupakan laporan yang terbuka untuk publik kecuali terdapat informasi yang bersifat rahasia, yang dapat mempengaruhi operasional Perseroan dan CSOP.

Pekerjaan JKR yang berkaitan dengan penilaian Obyek Penilaian tidak merupakan dan tidak dapat ditafsirkan dalam bentuk apapun, suatu penelaahan atau audit atau

pelaksanaan prosedur-prosedur tertentu atas informasi keuangan. Pekerjaan tersebut juga tidak dapat dimaksudkan untuk mengungkapkan kelemahan dalam pengendalian internal, kesalahan atau penyimpangan dalam laporan keuangan atau pelanggaran hukum. Selanjutnya, JKR juga telah memperoleh informasi atas status hukum CSOP berdasarkan anggaran dasar CSOP.

e. Pendekatan Penilaian yang Digunakan

Penilaian Obyek Penilaian didasarkan pada analisa internal dan eksternal. Analisa internal akan berdasarkan pada data yang disediakan oleh manajemen, analisa historis atas laporan posisi keuangan dan laporan laba rugi komprehensif CSOP, pengkajian atas kondisi operasi dan manajemen serta sumber daya yang dimiliki CSOP. Prospek CSOP di masa yang akan datang JKR evaluasi berdasarkan rencana usaha yang telah JKR kaji kewajaran dan konsistensinya. Analisa eksternal didasarkan pada kajian singkat terhadap faktor-faktor eksternal yang dipertimbangkan sebagai penggerak nilai (*value drivers*) termasuk juga kajian singkat atas prospek dari industri yang bersangkutan.

Dalam mengaplikasikan metode penilaian untuk menentukan indikasi nilai pasar wajar suatu "*business interest*" perlu beracuan pada laporan keuangan (laporan posisi keuangan dan laporan laba rugi komprehensif) yang representatif, oleh karenanya diperlukan penyesuaian terhadap nilai buku laporan posisi keuangan dan normalisasi keuntungan laporan laba rugi komprehensif yang biasanya disusun oleh manajemen berdasarkan nilai historis. Betapapun nilai buku suatu perusahaan yang direfleksikan dalam laporan posisi keuangan dan laporan laba rugi komprehensif adalah nilai perolehan dan tidak mencerminkan nilai ekonomis yang dapat sepenuhnya dijadikan acuan sebagai nilai pasar wajar saat penilaian tersebut.

f. Metode Penilaian yang Digunakan

Metode penilaian yang digunakan dalam penilaian Obyek Penilaian adalah metode akumulasi aset (*asset accumulation method*) dan metode pembandingan perusahaan terbuka (*guideline publicly traded company method*).

Dalam melaksanakan penilaian dengan metode akumulasi aset, nilai dari semua komponen aset dan liabilitas/utang harus disesuaikan menjadi nilai pasar atau nilai pasar wajarnya, kecuali untuk komponen-komponen yang telah menunjukkan nilai pasarnya (seperti kas/bank atau utang bank). Nilai pasar keseluruhan perusahaan kemudian diperoleh dengan menghitung selisih antara nilai pasar seluruh aset (berwujud maupun tak berwujud) dan nilai pasar liabilitas.

Metode pembandingan perusahaan terbuka digunakan dalam penilaian ini karena walaupun di pasar saham perusahaan terbuka tidak diperoleh informasi mengenai perusahaan sejenis dengan skala usaha dan aset yang setara, namun diperkirakan data saham perusahaan terbuka yang ada dapat digunakan sebagai data perbandingan atas nilai saham yang dimiliki oleh CSOP.

Pendekatan dan metode penilaian di atas adalah yang JKR anggap paling sesuai untuk diaplikasikan dalam penugasan ini dan telah disepakati oleh pihak manajemen CSOP. Tidak tertutup kemungkinan untuk diaplikasikannya pendekatan dan metode penilaian lain yang dapat memberikan hasil yang berbeda.

Selanjutnya nilai-nilai yang diperoleh dari tiap-tiap metode tersebut direkonsiliasi dengan melakukan pembobotan.

g. Kesimpulan

Berdasarkan hasil analisa atas seluruh data dan informasi yang telah JKR terima dan dengan mempertimbangkan semua faktor yang relevan yang mempengaruhi penilaian, maka menurut pendapat JKR, nilai pasar wajar Obyek Penilaian pada tanggal 30 Juni 2016 adalah sebesar USD 0.

B. Ringkasan Laporan Pendapat Kewajaran atas Transaksi

Berikut adalah ringkasan laporan penilaian pendapat kewajaran KJPP JKR atas Transaksi sebagaimana dituangkan dalam laporannya No. JK/FO/161117-003 tanggal 17 November 2016 dengan ringkasan sebagai berikut:

a. Pihak-pihak yang terkait dalam Transaksi

Pihak-pihak yang terkait dalam Transaksi adalah Medco Natuna, CIHL dan CC.

b. Obyek Transaksi Pendapat Kewajaran

Obyek transaksi dalam Pendapat Kewajaran adalah Transaksi

c. Tujuan Pendapat Kewajaran

Maksud dan tujuan penyusunan laporan pendapat kewajaran atas Transaksi adalah untuk memberikan gambaran kepada Direksi Perseroan mengenai kewajaran Transaksi dan untuk memenuhi ketentuan yang berlaku, yaitu Peraturan IX.E.2.

d. Kondisi Pembatas dan Asumsi-Asumsi Pokok

Analisa Pendapat Kewajaran atas Transaksi dipersiapkan menggunakan data dan informasi sebagaimana diungkapkan di atas, data dan informasi mana telah JKR telaah. Dalam melaksanakan analisa, JKR bergantung pada keakuratan, kehandalan dan kelengkapan dari semua informasi keuangan, informasi atas status hukum Perseroan dan informasi-informasi lain yang diberikan kepada JKR oleh Perseroan atau yang tersedia secara umum dan JKR tidak bertanggung jawab atas kebenaran informasi-informasi tersebut. Segala perubahan atas data dan informasi tersebut dapat mempengaruhi hasil akhir pendapat JKR secara material. JKR juga bergantung kepada jaminan dari manajemen Perseroan bahwa mereka tidak mengetahui fakta-fakta yang menyebabkan informasi-informasi yang diberikan kepada JKR menjadi tidak lengkap atau menyesatkan. Oleh karenanya, JKR tidak bertanggung jawab atas perubahan kesimpulan atas Pendapat Kewajaran JKR dikarenakan adanya perubahan data dan informasi tersebut.

JKR tidak melakukan inspeksi atas aset tetap atau fasilitas Perseroan. Selain itu, JKR juga tidak memberikan pendapat atas dampak perpajakan dari Transaksi. Jasa-jasa yang JKR berikan kepada Perseroan dalam kaitan dengan Transaksi hanya merupakan pemberian Pendapat Kewajaran atas Transaksi dan bukan jasa-jasa akuntansi, audit atau perpajakan. JKR tidak melakukan penelitian atas keabsahan Transaksi dari aspek hukum dan implikasi aspek perpajakan. Pendapat Kewajaran atas Transaksi hanya ditinjau dari segi ekonomis dan keuangan. Laporan pendapat kewajaran atas Transaksi bersifat *non-disclaimer opinion* dan merupakan laporan yang terbuka untuk publik kecuali terdapat informasi yang bersifat rahasia, yang dapat mempengaruhi operasional Perseroan. Selanjutnya, JKR juga telah memperoleh informasi atas status hukum Perseroan berdasarkan anggaran dasar Perseroan.

Pekerjaan JKR yang berkaitan dengan Transaksi tidak merupakan dan tidak dapat ditafsirkan merupakan dalam bentuk apapun, suatu penelaahan atau audit atau pelaksanaan prosedur-prosedur tertentu atas informasi keuangan. Pekerjaan tersebut juga tidak dapat dimaksudkan untuk mengungkapkan kelemahan dalam pengendalian internal, kesalahan atau penyimpangan dalam laporan keuangan atau pelanggaran hukum. Selain itu, JKR tidak mempunyai kewenangan dan tidak berada dalam posisi untuk mendapatkan dan menganalisa suatu bentuk transaksi-transaksi lainnya di luar Transaksi yang ada dan mungkin tersedia untuk Perseroan serta pengaruh dari transaksi-transaksi tersebut terhadap Transaksi.

Pendapat Kewajaran ini disusun berdasarkan kondisi pasar dan perekonomian, kondisi umum bisnis dan keuangan serta peraturan-peraturan Pemerintah terkait dengan Transaksi pada tanggal Pendapat Kewajaran ini diterbitkan.

Dalam penyusunan Pendapat Kewajaran ini, JKR menggunakan beberapa asumsi, seperti terpenuhinya semua kondisi dan kewajiban Perseroan serta semua pihak yang terlibat dalam Transaksi. Transaksi akan dilaksanakan seperti yang telah dijelaskan sesuai dengan jangka waktu yang telah ditetapkan serta keakuratan informasi mengenai Transaksi yang diungkapkan oleh manajemen Perseroan.

Pendapat Kewajaran ini harus dipandang sebagai satu kesatuan dan penggunaan sebagian dari analisa dan informasi tanpa mempertimbangkan informasi dan analisa lainnya secara utuh sebagai satu kesatuan dapat menyebabkan pandangan dan kesimpulan yang menyesatkan atas proses yang mendasari Pendapat Kewajaran. Penyusunan Pendapat Kewajaran ini merupakan suatu proses yang rumit dan mungkin tidak dapat dilakukan melalui analisa yang tidak lengkap.

JKR juga mengasumsikan bahwa dari tanggal penerbitan Pendapat Kewajaran sampai dengan tanggal terjadinya Transaksi ini tidak terjadi perubahan apapun yang berpengaruh secara material terhadap asumsi-asumsi yang digunakan dalam penyusunan Pendapat Kewajaran ini. JKR tidak bertanggung jawab untuk menegaskan kembali atau melengkapi, memutakhirkan pendapat JKR karena adanya perubahan asumsi dan kondisi serta peristiwa-peristiwa yang terjadi setelah tanggal surat ini. Perhitungan dan analisa dalam rangka pemberian Pendapat Kewajaran telah dilakukan dengan benar dan JKR bertanggung jawab atas laporan pendapat kewajaran.

Kesimpulan Pendapat Kewajaran ini berlaku bilamana tidak terdapat perubahan yang memiliki dampak material terhadap Transaksi. Perubahan tersebut termasuk, namun tidak terbatas pada, perubahan kondisi baik secara internal pada Perseroan maupun secara eksternal, yaitu kondisi pasar dan perekonomian, kondisi umum bisnis, perdagangan dan keuangan serta peraturan-peraturan pemerintah Indonesia dan peraturan terkait lainnya setelah tanggal laporan pendapat kewajaran ini dikeluarkan. Bilamana setelah tanggal laporan pendapat kewajaran ini dikeluarkan terjadi perubahan-perubahan tersebut di atas, maka Pendapat Kewajaran atas Transaksi mungkin berbeda.

e. Pendekatan dan Prosedur Penilaian Transaksi

Dalam evaluasi Pendapat Kewajaran atas Transaksi ini, JKR telah melakukan analisa melalui pendekatan dan prosedur Pendapat Kewajaran atas Transaksi dari hal-hal sebagai berikut:

- I. Analisa atas Transaksi;
- II. Analisa kualitatif dan kuantitatif atas Transaksi; dan
- III. Analisa atas kewajaran Transaksi.

f. Kesimpulan

Berdasarkan ruang lingkup pekerjaan, asumsi-asumsi, data dan informasi yang diperoleh dari manajemen Perseroan yang digunakan dalam penyusunan laporan pendapat kewajaran ini, penelaahan atas dampak keuangan Transaksi sebagaimana diungkapkan dalam laporan pendapat kewajaran ini, JKR berpendapat bahwa Transaksi adalah wajar.

C. Pihak Independen Yang Ditunjuk Dalam Transaksi

Pihak-pihak independen yang berperan dalam Transaksi dan telah ditunjuk oleh Perseroan adalah sebagai berikut:

Kantor Akuntan Publik : Purwantono, Sungkoro & Surja

Kantor Jasa Penilai Publik : KJPP Jennywati, Kusnanto & Rekan

Konsultan Hukum : Assegaf Hamzah & Partners

IV. PERNYATAAN DIREKSI DAN DEWAN KOMISARIS

Informasi yang disajikan dalam Keterbukaan Informasi ini telah disetujui oleh Dewan Komisaris dan Direksi Perseroan bertanggung jawab atas kebenaran informasi tersebut. Dewan Komisaris dan Direksi menyatakan bahwa seluruh informasi material dan pendapat yang dikemukakan dalam keterbukaan informasi ini adalah benar dan dapat dipertanggungjawabkan dan tidak ada informasi lainnya yang belum diungkapkan sehingga dapat menyebabkan pernyataan ini menjadi tidak benar atau menyesatkan.

Berdasarkan Surat Pernyataan Direksi dan Dewan Komisaris Perseroan No. 1238/MGT/MEDC/XI/2016 tertanggal 15 November 2016, menyatakan bahwa Transaksi bukan merupakan transaksi afiliasi dan transaksi benturan kepentingan sebagaimana dimaksud dalam Peraturan No. IX.E.1, Lampiran Keputusan Ketua Bapepam dan LK No. Kep-412/BL/2009 tanggal 25 November 2009 tentang Transaksi Afiliasi dan Benturan Kepentingan Transaksi Tertentu. Berdasarkan Peraturan No. IX.E.1, transaksi yang mengandung benturan kepentingan adalah transaksi yang mengandung perbedaan antara kepentingan ekonomis Perusahaan dengan kepentingan ekonomis pribadi anggota Direksi, anggota Dewan Komisaris, atau pemegang saham utama yang dapat merugikan Perusahaan dimaksud. Dalam hal ini Transaksi tidak mengandung perbedaan antara kepentingan ekonomis Perseroan dengan kepentingan ekonomis pribadi anggota Direksi, anggota Dewan Komisaris, atau pemegang saham utama yang dapat merugikan Perseroan, sehingga bukan merupakan transaksi yang mengandung benturan kepentingan sebagaimana dimaksud dalam Peraturan No. IX.E.1.

V. INFORMASI TAMBAHAN

Untuk memperoleh informasi tambahan sehubungan dengan Transaksi, Pemegang Saham Perseroan dapat menyampaikannya kepada *Corporate Secretary* Perseroan, pada setiap hari dan jam kerja Perseroan pada alamat tersebut di bawah ini:

PT MEDCO ENERGI INTERNASIONAL Tbk

Corporate Secretary

Gedung The Energy Lantai 53 – 55 SCBD Lot 11 A

Jalan Jenderal Sudirman

Jakarta 12920 – Indonesia

Telepon : +62-21 29953000

Faksimili: +62-21 29953001

Email: corporate.secretary@medcoenergi.com

Website: www.medcoenergi.com